

# Pirkkala Naistenmatka historiallisen ajan kylänpaikan arkeologinen kaivaus 2014



Hannu Poutiainen  
Jasse Tiilikkala



Tilaja: Ramboll Finland Oy

## Sisältö

<b>Perustiedot</b> .....	<b>2</b>
<b>Yleiskartat</b> .....	<b>3</b>
<b>Tutkimus</b> .....	<b>6</b>
<b>Historiallinen tausta ja ympäristö</b> .....	<b>6</b>
<b>Kaivaus</b> .....	<b>10</b>
<b>Havainnot</b> .....	<b>11</b>
Alue 1.....	11
Rakenteet.....	15
Koekuopat.....	32
Alue 2.....	35
Rakenteet.....	42
Laajennus KKB.....	56
<b>Yhteenveto ja tulkinta</b> .....	<b>56</b>
<b>Lähteet</b> .....	<b>57</b>
<b>Kartat ja mittapiirrokset</b> .....	<b>58</b>
Alue 1.....	58
Alue 2.....	64
<b>Löytötaulukot</b> .....	<b>77</b>
Alue 1.....	77
Alue 2.....	102
<b>Löytokuva</b> .....	<b>123</b>
Alue 1.....	123
Alue 2.....	144

Kansikuva: Kaivausalueen 2 pintamaa poistettu ja kiveykset paljastettu. Kuvattu itään.

## Perustiedot

- Alue:** Pirkkalan Naistenmatkan (Mj.tunnus 1000020976) historiallisen ajan kylänpaikka Suupassa, Pirkkalan kunnantalon pihamaalla. Kylänpaikka sijaitsee Vähäjärven luoteispuolella ja Pyhäjärven Naistenmatkanlahden eteläpuolella olevalla Suupanmäellä, jolla on vuonna 1546 sijainnut viisi taloa.
- Tarkoitus:** Tutkia, dokumentoida ja kaivaa pois Naistenmatkan historiallisen ajan kylänpaikka kunnantalon pihamaalla siinä määrin, että alue voidaan vapauttaa maankäytölle.
- Työaika:** maastotyö 1.9.–3.10.2014.
- Kustantaja:** Pirkkalan kunta
- Tutkimuslupa:** 4.8.2014 (MV/81/05.04.04.02./2014).
- Aikaisemmat tutkimukset:** Timo Jussila 2008 inventointi, Hanna-Leena Salminen 2009 inventointi, [Hannu Poutiainen 2014 kartoitus \(esitutkimus\)](#).
- Tutkimusala:** Alue 1 n. 303,6 m<sup>2</sup>, alue 2 n. 181,7 m<sup>2</sup>.
- Tekijät:** Mikrolitti Oy: Hannu Poutiainen maastotyön johto, raportti Jasse Tiilikkala ja Viivi Honkanen.
- Tulokset:** Pirkanmaan maakuntamuseon lausunnossa (30.5.2014, DIAR: 213/2014) määrämät kohdat, alueet ja rakenteet Naistenmatkan historiallisen ajan kylänpaikasta tutkittiin, dokumentoitiin ja kaivettiin pois.

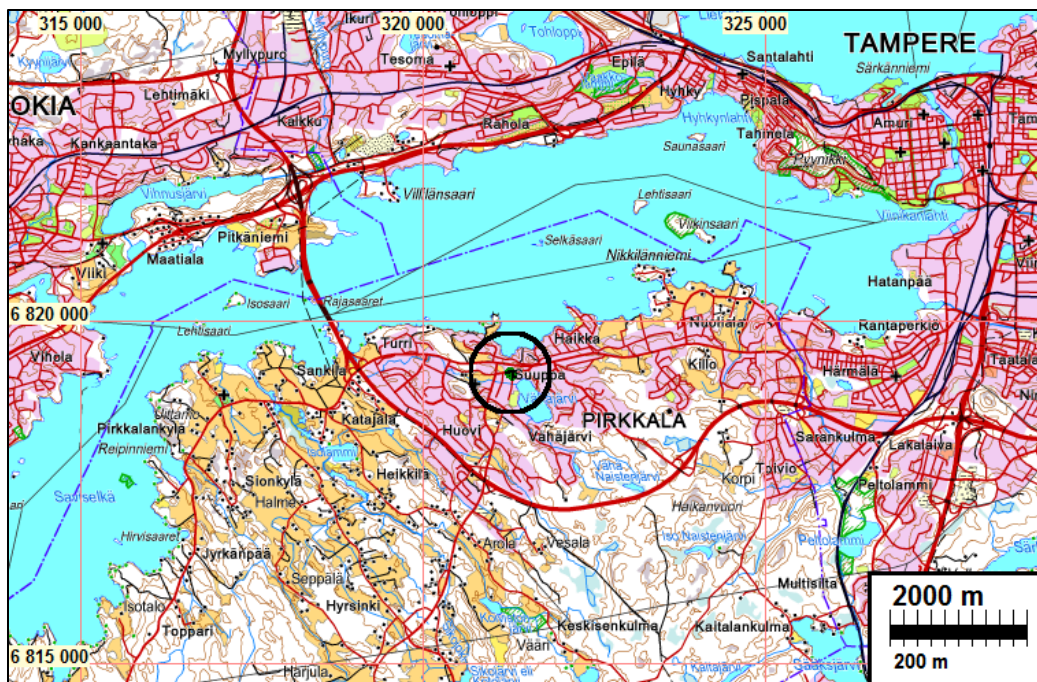

Kuva 1. Maastokartta: Naistenmatkan historiallinen kyläpaikka ympyröity mustalla.

Selityksiä: Koordinaatit ja kartat ovat ETRS-TM35FIN-koordinaatistossa. Maastokartat ja ilmakuvat ovat Maanmittauslaitoksen maastotietokannasta syksyllä 2014, ellei toisin mainittu. Valokuvia ei ole talletettu mihinkään viralliseen arkistoon, eikä niillä ole mitään kokoelmatunnusta. Valokuvat digitaalisia ja ne ovat tallessa Mikrolahti Oy:n serverillä.

### Yleiskartat



Kuva 2. Peruskartta: Tutkimusalue ympyröity punaisella. Vihreällä pisteellä aikaisempi muinaisjäännösrekisterin paikkatieto Naistenmatka kohteelle.



Kuva 3. Tutkimusalueet. Alue 1 (pohjoisempi) ja alue 2 (eteläisempi).  
Tutkimusalueiden etelä- ja itäpuolella kunnanvirasto ja valtuustosali.

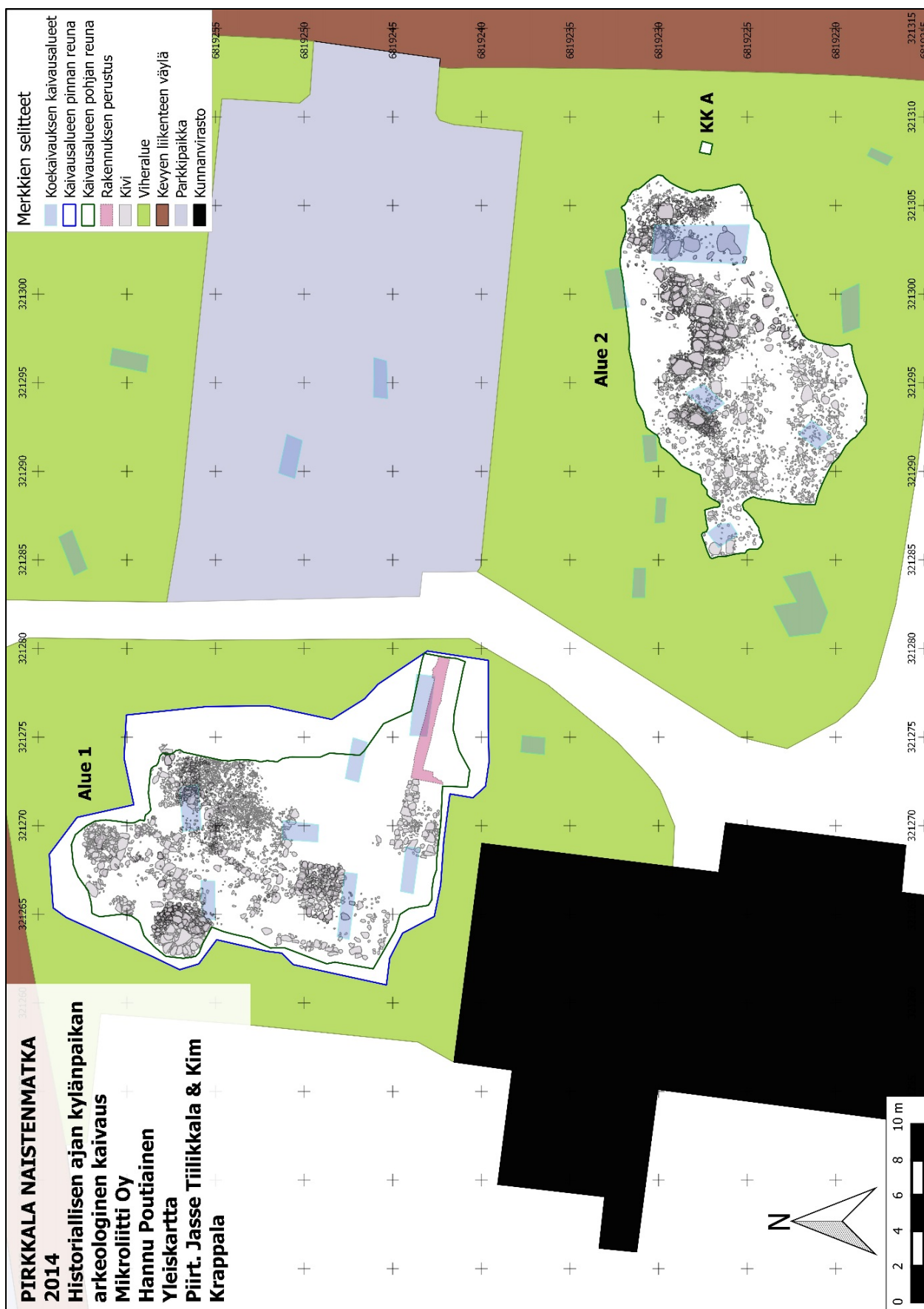

Kuva 4. Yleiskartta: Syksyn 2014 kaivauksen tutkimusalueet (Alue 1 ja 2 sekä koekuoppa KKA) ja kevään 2014 muinaisjännöskartoituksen (koekaivauksen) kaivausalueet (vaaleansinisellä) kunnantalon pihamaalla.

## **Tutkimus**

Pirkkalan kunta on laatimassa uutta Naistenmatkan asemamakaavaa Pirkkalan keskustan alueelle. Asemakaava-alueella sijaitsee historiallisen ajan kylänpaikka Naistenmatka (Mj.tunnus 1000020976), jonka alueelle asemakaavaluonnoksen mukaan kohdistuu mittavaa uudisrakentamista. Pirkanmaan maakuntamuseo antoi hankkeesta lausunnon 10.2.2014 (diar:482/2013), jossa edellytettiin Naistenmatkan kylänpaikan säilyneisyyden ja laajuuden selvittämistä kaava-suunnitelmia varten. Pirkkalan kunta tilasi Pirkanmaan maakuntamuseon edellyttämän kartoituksen Mikroliitti Oy:ltä. Tutkimukset tehtiin FM Hannu Poutiaisen johdolla 22–25.4. 2014. Muinaisjäännöskartoituksessa kylänpaikalla todettiin säilyneen historiallisen ajan asutukseen liittyviä rakenteita ja kulttuurikerroksia, jotka tulkittiin kiinteäksi muinaisjäännökseksi (Poutiainen 2014).

Naistenmatkan historiallisen ajan kylänpaikan em. tutkimustuloksiin perustuen Pirkanmaan maakuntamuseo antoi 30.5.2014 (DIAR: 213/2014) lausunnon, jossa edellytetään, että Naistenmatkan historiallisen ajan kylänpaikan kiinteät muinaisjäännökset tulee tutkia riittävin arkeologisin kaivauksin ennen asemakaavan hyväksymistä ja kaavamerkintöjä koskevien ratkaisujen tekemistä.

Pirkkalan kunta tilasi Mikroliitti Oy:ltä Naistenmatkan muinaisjäännöksen arkeologisen kaivauksen, joka tehtiin 1.9.–3.10.2014 FM Hannu Poutiaisen johdolla, tutkimuksen kannalta hyvissä olosuhteissa. Kaivaustutkimukseen osallistuivat Jasse Tiilikkala, Toni Paukku, Teemu Tiainen, Kim Krappala, Anna Stenström, Madeleine Simon-Bellamy, Markus Laurel, Alekski Pienimäki, Henna Grahn, Mari Wouti. Kaivauksessa noudatettiin Museoviraston myöntämää tutkimuslupaa (4.8.2014, MV/81/05.04.04.02./2014) ja Pirkanmaan maakuntamuseon antamaa lausuntoa (30.5.2014, DIAR: 213/2014).

Kenttätöiden mittaus-, valokuvaus- ja muusta yleisdokumentoinnista vastasi Jasse Tiilikkala. Teemu Tiainen oli kaivauksen alkupuolella vastuussa koneellisen kaivuun valvonnasta ja siihen liittyvästä dokumentoinnista. Jasse Tiilikkala vastasi myös mittapiirrosten ja karttamateriaalien tuottamisesta Kim Krappala digitointiapunaan. Viivi Honkanen ja eräiltä osin myös Toni Paukku puhdistivat sekä luettelivat löydöt. Hannu Poutiaisen jouduttua vetäytymään hankkeesta kenttätöiden jälkeen, lopullisen kaivausraportin koostivat Jasse Tiilikkala ja Viivi Honkanen Hannu Poutiaisen kirjallisten kenttämuistiinpanojen sekä karttamateriaalin pohjalta.

## **Historiallinen tausta**

Pirkkalan Naistenmatkan (Mj.tunnus 1000020976) historiallisen ajan kylänpaikka sijaitsee Suupassa, Pirkkalan kunnantalon pihamaalla (Jussila 2008: 20–22; kartat 3, 4, 7 ja 8). Nykyinen pihamaa rajautuu kunnan tontin keskellä sijaitsevan valtuustosalin pohjoispuolelle ja tontin länsisivulla sijaitsevan kunnanviraston pohjois- ja itäpuolelle. Pohjoisessa pihamaata rajaa nykyinen Suupantie, idässä Koulutie ja lännessä osittain myös asfaltoitu jäte- ja kierrätyskatosalue.

Kylänpaikka sijaitsee Vähäjärven luoteispuolella ja Pyhäjärven Naistenmatkanlahden eteläpuolella olevalla Suupanmäellä, jolla on vuonna 1546 sijainnut viisi taloa: Köösti 2, Naistenmatka, Suuppa ja Kurikka. Vuonna 1651 kylässä sijaitsi lisäksi Ollila ja Ollikka. Varhaisin maininta Naistenmatkan kylästä on jo vuodelta 1466 (Pirkanmaan liitto, 2014: 21). Suupan tila on ollut ratsutilana vuodesta 1655 ja Ollila vuosina 1636–1637 ja 1640–1697 (Pirkkalan kunta, Pirkkalan historiaa ja kotiseututietoa, Naistenmatka. <http://www2.pirkkala.fi/historia/naistenm.htm>). Vuosina 1776–

1805 laaditun Kuninkaan kartaston mukaan, pitäjän keskuksia yhdistäneen vanhan tien (Tampere, Härmälä – Pirkkala) (Luoto 2011: 42; Kuva 5 ja 6) eteläpuolella on sijainnut kaksi taloa ja sen pohjoispuolella kolme taloa (Alanen & Kepsu 1989; [Jussila 2008](#): 20–22; Kuva 5).

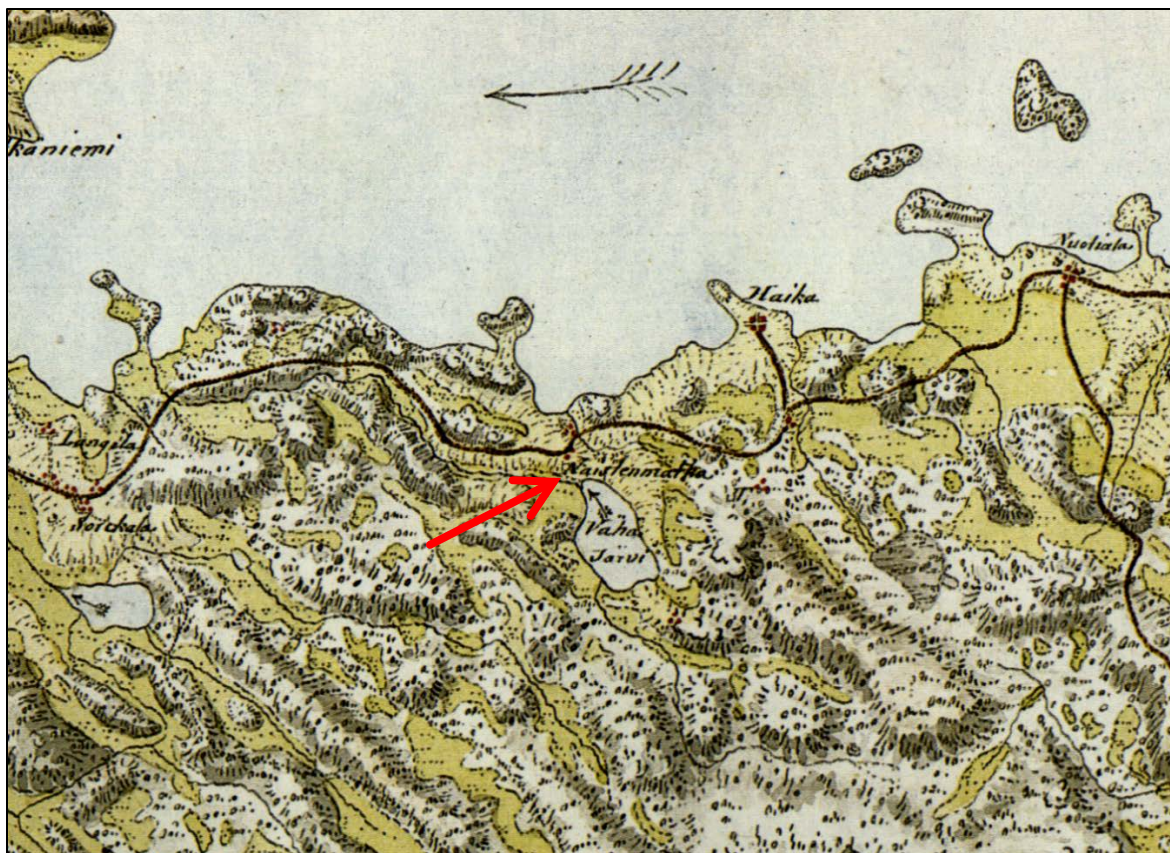

Kuva 5. Naistenmatkan kyläpaikka Kuninkaan kartalla (1776–1805).



Kuva 6. Naistenmatkan kyläpaikka Kuninkaan tiekartastolla (1790).

Isojaon (kuva 8) yhteydessä vuosina 1767–1777 Kurikan ja Ollikan tilojen rakennukset siirrettiin Suupanmäeltä pois. Suupanmäelle jäivät näistä tiloista Kyöstin (Kööstin), Ollilan ja Suupan tilojen rakennukset, jotka kuitenkin tuhoutuivat vuoden 1858 Suupan palossa. Ollilan tilan rakennukset pystytettiin Suupan palon jälkeen nykyiselle paikalleen (Pirkkalan kunta, Pirkkalan historiaa ja kotiseututietoa, Naistenmatka. <http://www2.pirkkala.fi/historia/naistenm.htm>), Pirkkalan kunnantalosta noin 200–300 metriä länsiluoteeseen, nykyisen Lentoasemantien länsi- ja Naistenmatkantien eteläpuolelle. Ollilan tilan rakennukset on suojeltu kulttuurihistoriallisesti arvokaina kohteina. Palon jälkeen vain Suupan tilan rakennuksen pystytettiin uudelleen Suupanmäelle. Teollistumisen seurauksena Pyhäjärven eteläpuolinen alue Pirkkalasta jäi syrjään maatalousalueeksi järven pohjoispuolen kehittyessä teollisuusalueeksi noin 1860-luvun lopulta lähtien. Suupan tilan hirsinen päärakennus (Kuva 9) toimi Pirkkalan kunnantalona vuosina 1922–1964 ennen uuden betonirakennuksen valmistumista (Kunnanvirastot eri aikakausilta. [http://www.pirkkala.fi/kunta\\_ja\\_hallinto/tietohallinto/keskusarkisto/kunnanvirastot\\_eri\\_aikakausilta/](http://www.pirkkala.fi/kunta_ja_hallinto/tietohallinto/keskusarkisto/kunnanvirastot_eri_aikakausilta/); Salminen 2009: 8; Suupan kunta-keskus, Suupan kyläkeskus. <http://www.pirkkala-seura.fi/historiapolut/suupan-kuntakeskus/>).

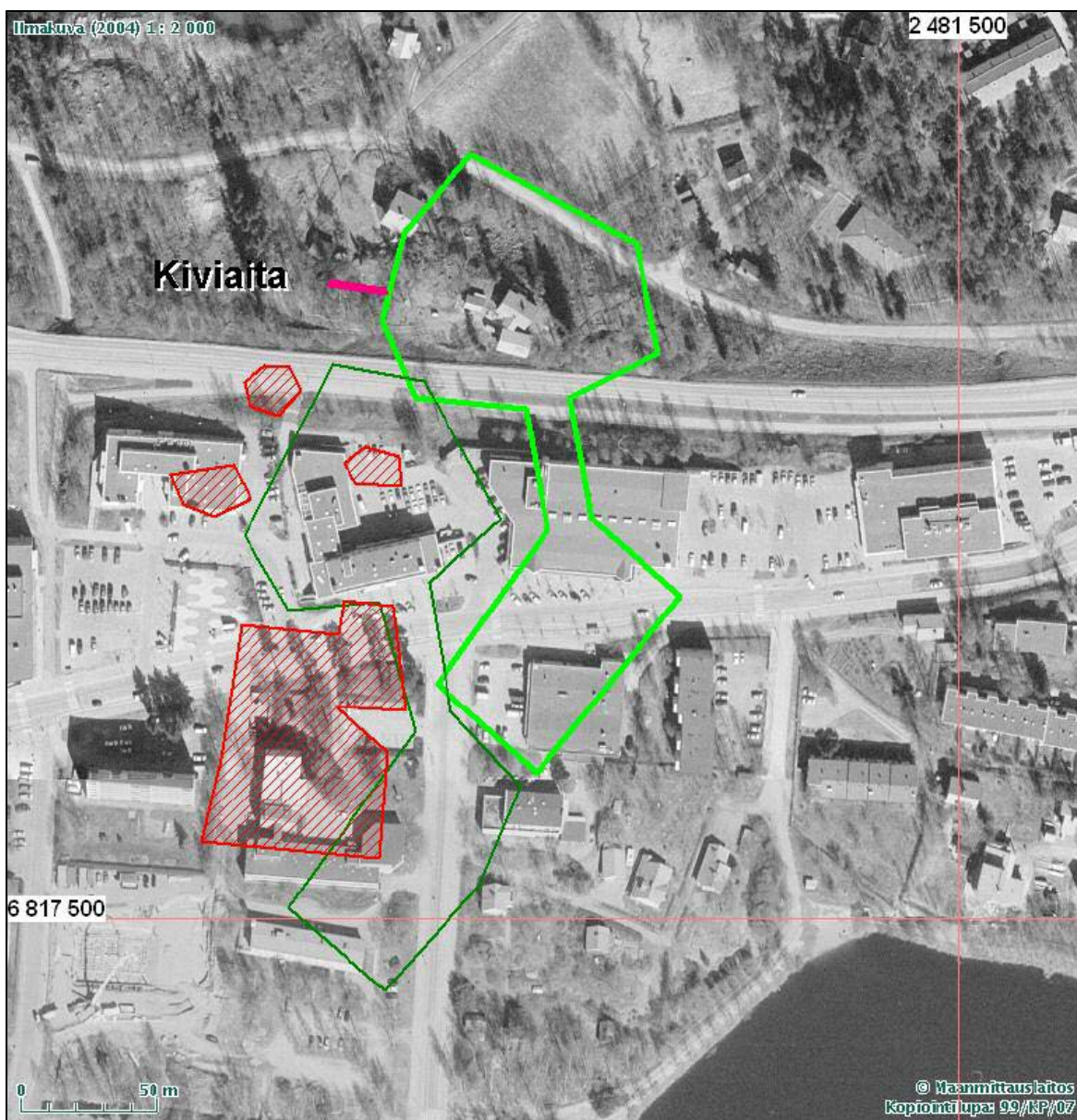

Kuva 7. Naistenmatkan kyläpaikka (punainen rasterointi) asemoituna ilmakuvalle vuoden 1767 isojakokartan perusteella. Kuninkaan kartan perusteella kaksi arviota (vihreät rajaukset) Naistenmatkan kyläpaikan sijainnista (Jussila 2008: 20).





Kuva 8. Tutkimusalueet Alue 1 ja 2 (sininen rajaus) asemoitu Naistenmatkan kylänpaikkaa kuvaavalle vuoden 1767 isojakokartalle (H7:1-7). Kolme ruutusotilaan torppaa ("Soldate torp") kylänpaikan pohjoispuolella.



Kuva 9. Suupan tilan hirsinen päärakennus Pirkkalan kunnantalon 1922–1964 (Suupan kuntakeskus, Suupan kyläkeskus. <http://www.pirkkala-seura.fi/historiapolut/suupan-kuntakeskus/> Viitattu 1.2.2015).

Kunnantalo pihamaa ja sitä ympäröivät alueet ovat nykyisin täysin rakennettuja. Suuria mäntyjä ja koivuja sekä pienempiä lehtipuita ja pensaita kasvava pihamaa on osin nurmen ja osin asfalttipäällysteen (pihan keskellä oleva parkkipaikka ja kuntarakennusten edustat päällystettyjä) peittämä. Nurmialueilla on lisäksi istutuksia, valaisinpylväitä, maanalaisia kaapelointeja, lipputan-koja, veistoksia sekä pihakoristeena kivikehä (ns. kärjäkivet). Pihamaa on selvästi muuta ympäröivää maastoa korkeammalla.

Parin kilometrin säteellä Naistenmatkan kylätontista tunnetaan useita muinaisjäännöksiä, pääosin historiallisen ajan erilaisia jäännöksiä. Lähimmät rautakautiset muinaisjäännökset sijaitsevat liki 2 km etäisyydellä Naistenmatkasta. Ne ovat kylänpaikasta itään sijaitseva Kirkkoveräjä (mj.tunnus 604010017, viisi rautakautista ja/tai historiallista röykkiötä), Nuoliala (mj.tunnus: 604010004, rautakautinen röykkiö) ja lännessä Soukko (mj.tunnus: 1000016618, rautakautinen irtolöytöpaikka). Naistenmatkan kylätontilta ei ole kuitenkaan saatu rautakautisia havaintoja ennen Mikroliitti Oy:n tekemää tutkimusta vuonna 2014.

### **Kaivaus**

Naistenmatkan historiallisen ajan kyläpaikan kaivaustutkimuksessa avattiin kaksi kaivausalueita Pirkanmaan maakuntamuseon lausunnossa 30.5.2014 (DIAR: 213/2014) määritetyille alueille, jotka perustuvat kevään 2014 (22–25.4.2014) muinaisjäänöskartoituksen havaintoihin. Pohjoisemman kaivausalueen eli alueen 1 tutkittu pinta-ala oli kokonaisuudessaan noin 303,6 m<sup>2</sup> ja eteläisemmän alueen eli alueen 2 tutkittu pinta-ala noin 181,7 m<sup>2</sup>. Alue 1 kattoi siis Pirkanmaan maakuntamuseon lausunnossa määritettyjen aikaisemman, kevään 2014 muinaisjäänöskartoituksen koekuoppien 1, 2, 6 ja 23 ympäristön. Alue 2 puolestaan piti sisällään muinaisjäänöskartoituksen koekuoppien 12, 13, 17 ja 24 ympäristön. Pelastuskaivaustarve ei koskenut pihamaan keskellä ollutta pysäköintialuetta tai sen pohjoispuolista nurmialuetta.

Laajempien kaivausalueiden (alueen 1 ja 2) lisäksi tutkimusalueelle kaivettiin koekuoppia. Koe-kuopat 1–16 (KK1–KK16) sijaitsivat alueella 1 (Kuva 12) ja koekuoppa KKA alueella 2 (Liite 7). Lisäksi alueelle 1 itäosaan kaivettiin koeoja 1 ja alueen 1 pohjoisosaan koneellisesti pohjamaahan asti yksi koekuoppa. Valtaosaa alueen 2 länsi- ja lounaisosasta ei kaivettu enää ensimmäistä kaivuukertaa syvemmälle KKB-nimistä laajennusta (Liite 10) lukuun ottamatta. KKB-laajennus kaivettiin yksi kerros ympäröivää aluetta syvemmälle. Muualla alueen 2 osissa ja alueella 1 dokumentoitiin yhteensä 3 erillistä dokumentointitasoa (2 kaivettua kerrostumaa). Alueen 2 rakenteen R6 poikki kaivettiin ensin viisi noin länsi–itä-suuntaista leikkausta ja lopuksi vielä yksi pituussuuntainen leikkaus noin pohjois–eteläsuuntaisesti alueen 2 itäreunaan. Lisäksi koko tutkimusalueella suoritettiin metallinilmaisinsentää ja käsikairausta.

Kaivausalueet avattiin ensin kaivinkoneella käyttäen eri levyisiä, tasateräisiä kauhoja. Kaivinkoneella poistettiin sekoittunut pintamaa niin syvälle kunnes saatiin ensimmäisiä havaintoja rakenteista. Tämän jälkeen rakenteet paljastettiin lapiolla, lastoilla ja harjaamalla. Esiin saadut rakenteet dokumentoitiin mittauksin, valokuvin ja sanallisesti. Pintamaan poiston ja rakenteiden paljastamisen jälkeen kaivaminen pyrittiin suorittamaan luonnollisten kerrostumien mukaan, dokumentointitasoittain niin kauan kunnes selviä rakenteita havaittiin. Rakenteiden kohdalta syvemmälle kaivettaessa pyrittiin noudattamaan yksikkökaivauksen periaatteita, ja ne dokumentointiin sanallisesti omina ilmiöinä. Kaivaminen lopetettiin kun rakenne oli todettu riittävästi tutkituksi tai kun rakenteita tai kulttuurikerroksia ei enää tullut vastaan. Dokumentointitasojen ja leikkauksien mittapiirroksot tuotettiin kenttätöiden jälkeen takymetrimittauksiin ja valokuviin perustuen.

Alueen 1 ja 2 löydöt pyrittiin ottamaan talteen paikoilleen (*in situ*) rakenteiden kaivamisen yhteydessä. Jos löytöjä oli dokumentointitasossa samalta karkeasti 20 x 20 cm:n kokoiselta alueelta useita, niille mitattiin usein yhteinen löytöpiste takymetrillä. Koekuoppalöydöt otettiin talteen pääasiassa koekuopittain eli mittauspisteenä toimi kuopan keskikohta. Myös metallinilmaisnlöydöille mitattiin koordinaatit niiden löytöpaikkojen mukaisesti. Hiilinäytteitä otettiin yhteensä kuusi kappaletta: kaksi alueen 1 rakenteesta R13B ja neljä alueen 2 rakenteesta R6. Näiden ohella rakenteesta R6 otettiin myös kaksi maanäytettä maassa olevien pienten luunsirujen, kalan suomujen sekä muiden makrofossiilien vuoksi.

Kaivausalueiden, koekuoppien sekä niiden dokumentointitasojen pinta- ja pohjavaaitukset, sekä löytöpaikat mitattiin takymetrillä (Topcon GTS-239N). Kaikki mittaukset tehtiin N2000-korkeusjärjestelmässä, ja omassa koordinaatistossa jotka. Muunnos ETRS-TM35FIN-koordinaatistoon tehtiin Maanmittauslaitoksen ortoilmakuvasta affiinimuunnoksella, tarkkuudella alle 25 cm. Kiintopisteenä käytettiin Pirkkalan keskuskorttelin nykytilakarttaan merkittyä kunnantalon nykyistä lattiatasoa. Takymetrimittausten sisäinen tarkkuus oli noin 5 cm ja ulkoinen 30 cm.

## Havainnot

### Alue 1

Kartat 1–6



Kuva 10. Alueen 1 rakenteita merkitty kuvaan punaisilla lyhenteillä, havaintokartta seuraavalla sivulla.

Alueella 1 kaivettiin esiin ja dokumentoitiin yhteensä 14 rakennetta (K1–K14), joista osa liittyy toisiinsa toiminnallisesti ja rakenteellisesti tai vertikaalisesti ja/tai horisontaalisesti. Lisäksi kaivettiin alueen 1 kaakkoiskulmasta (kevään 2014 muinaisjäännöskartoituksen koekuopan 6 kohdalta) esiin modernin rakennuksen perustus, jolle ei annettu rakennenumeroa kenttädokumentoinnin yhteydessä. Löytöjä otettiin talteen alueelta 1 yhteensä 1402 kappaletta ja 118 takymetrinumeron (mittauspisteen) verran.

Ennen koko alueen 1 avaamista sen alueelle kaivettiin myös 16 koekuoppaa (KK1–KK16). Kolme koekuoppaa (KK13, KK14 ja KK16) lukuun ottamatta lähes kaikissa alueen 1 koekuopissa esiintyi vaihtelevassa suhteessa merkkejä ihmistoiminnasta (sekoittunut pintamaa, mahdollisia ja varmempia kulttuurikerroksia, rakenteita ja löytöjä).

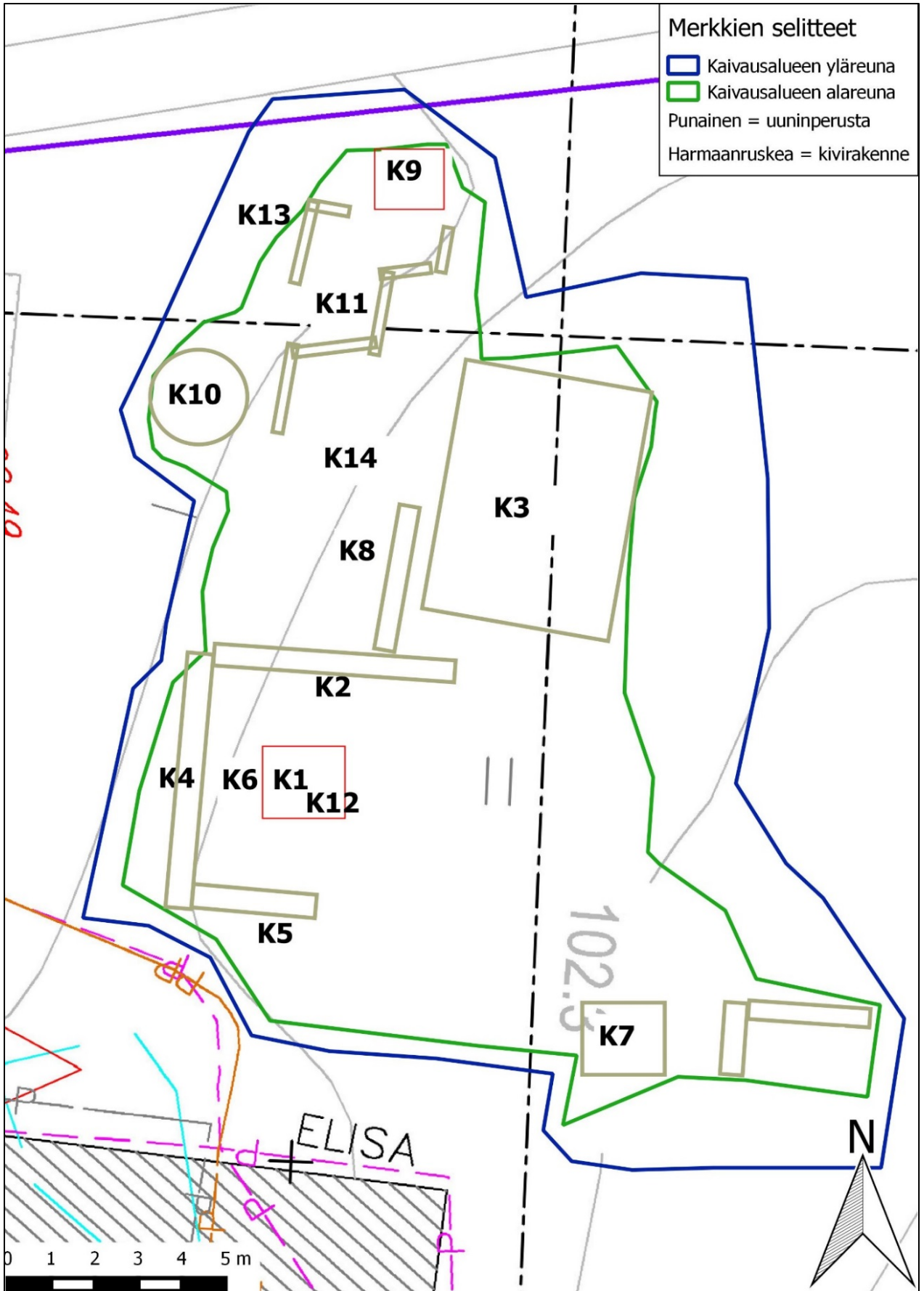

Kuva 11. Alueen 1 rakenteet K1-K14 sekä moderni, numeroimaton rakenne alueen 1 kaakkoisreunassa.

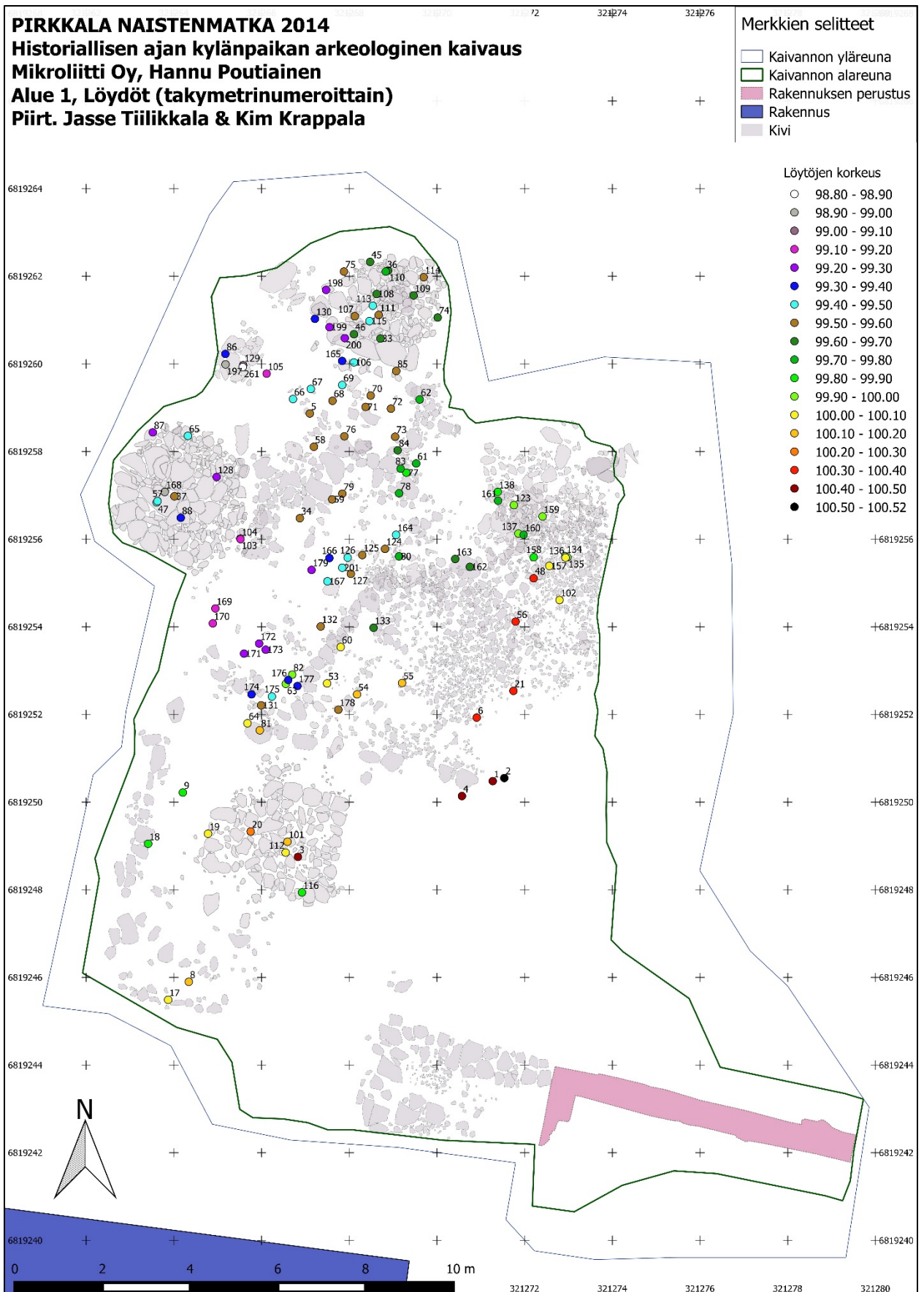

Kuva 12. Alueen 1 löydöt takymetrinumeroittain (ks. löytötaulukko s.)

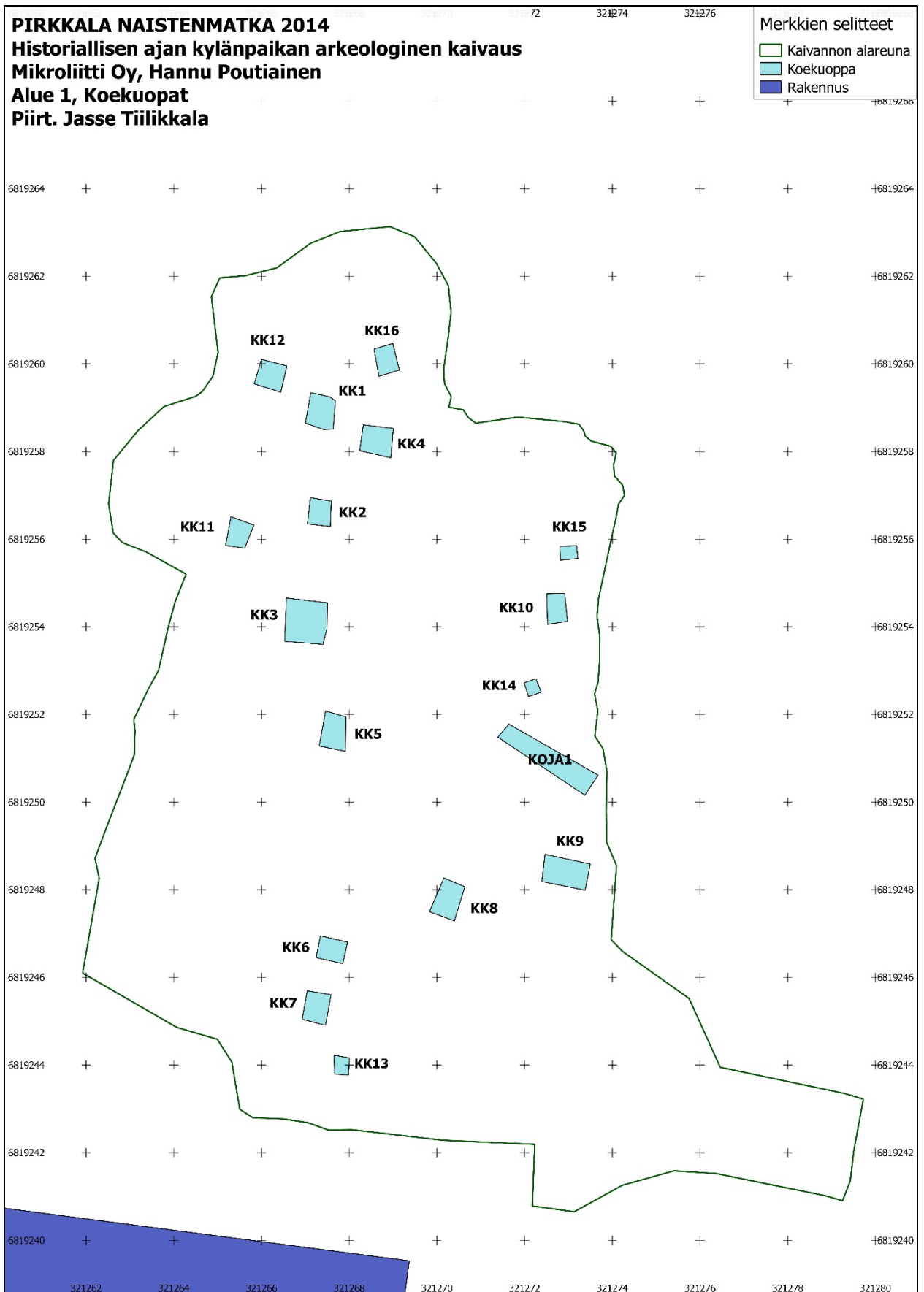

Kuva 13. Alueen 1 koekuopat (KK1–KK16) ja koeoja (KOJA1).

## Rakenteet

Rakenteet: K1, K6, K12

Rakenteet K1, K6 ja K12 olivat vertikaalisesti ja horisontaalisesti osittain tai kokonaan kontaktissa toisiinsa, mutta ilmeisesti ajallisesti erillisiä.

### Rakenne K1

Pääosin litteistä, samaan tasoon, harmaaseen, saviseen hiekkaan ladotuista, halkaisijaltaan noin 35–45 cm:n kokoisista luonnonkivistä koottu rakenne, säännöllisen suorakaiteen muotoinen. Koko 2,6 (pituus pohjois–etelä-suunnassa) x 1,7 m (leveys itä–länsi-suunnassa). Rakenne pitemmän sivun suunnassa pohjois koillis–etelälounas-suuntainen. Rakenteen kaakkoiskulmassa näkyi muutamia pahoin hajonneita tiiliä (yhden tiilen leveys 14 cm). Rakenteen kivien välissä oli runsaasti tiilimurskaa ja jonkin verran hiilenkappaleita (vrt. K7). Hiilenkappaleita näkyi myös rakenteen ulkopuolella. Rakenteen K1 pohjoispuolella, 0,8 m:n päässä, havaittiin samansuuntainen seinäkiveys tai kivijalka (K2).

Rakenne K1 rajautui tummaan, harmaanruskeaan maa-ainekseen, jossa oli myös tiilenkappaleita joukossa (rakenteen kivien välissä harmaa savinen hiekka). Maa-aines oli karkeahkoa, hiekan, humuksen ja saveksen sekoitusta, ja sen joukossa on myös pientä kiveä.

Rakenteen K1 lounaiskulmasta lähti 1,5 m:n pituinen kivirivi välittömästi rakenteen K1 reunakiveyksestä suoraan etelään. Kivirivi koostui kuudesta kivistä: kolmesta isommasta halkaisijaltaan 25–45 cm:n kokoisesta kivistä ja kolmesta halkaisijaltaan 15–20 cm:n kokoisesta kivistä. Rakenteen K1 etelä- ja länsilaidassa oli rapautuneiden tiilien jäänteitä.

Löydöt: Ks. kuva 12 ja alueen 1 löytöluettelo. Tiiliä ja murskaantunutta tiiltä. Maa-aineksessä hiiltä.

Tulkinta: Tulisijan perustus.



Kuva 14. Kiveys K1 (tulisijan perustus). Kuvattu itäkaakkoon.

## Rakenne K6

Luonnonkivistä koottu rakenne, pääosin suorakaiteen muotoinen, pohjoispäädystään epäsäännöllisen muotoinen, koko 3,4 x 2,5 m. Rakenteen K1 länsilaidalla, alemmalla tasolla havaittiin kiveys. Kiveys ulottui noin 120 cm:ä K1:n eteläreunasta etelään, ja se oli noin 140 cm leveä. K6:n eteläreunan ja K1:stä lähtevän kivirivin välissä oli suuri 40 x 45 cm:n kokoinen kivi. Rakenteen K6 länsireunassa kiveyksen yhteydessä, kivien päällä on valkoista laastia, pieni pala puuta ja pieni pala tiiltä. Kiveystä ei paljastettu kokonaan, koska kiveyksen päällä (ei tosin kivien päällä) oli epämääräinen rykelmä tiiliä ja harmaata savista hiekkaa, jota on käytetty rakenteen K1-kiveyksen perustushiekkana. Tiilien alla oli perustushiekkaa ruskeampaa maata sekä eläimen putkiluu. Kiveyksen ympärillä ei ollut harmaata savista hiekkaa vaan toffeenuskeaa hiekansekaista maata. Yhdessä tiilenpalassa oli runsas nokikerros. Tiilen mitat: leveys 13 cm, paksuus 7,5 cm, pituus 29,0 cm.

Rakenteen K6 kivet olivat erikokoisia, halkaisijaltaan noin 10–60 cm:n suuruisia kiviä. Keskimäärin kivien halkaisija oli noin 40 cm. Rakenteen reunakivet vaikuttivat keskimääräistä kookkaammilta. Rakenteen länsiosassa reunassa, puretun ”tiilitäytön” alta, noin 40 x 40 cm:n alalta paljastui kivien päällä oleva laastikerros pohjoispäädyn ulkopuolella. Kiveyksessä oli kiinni noin 30 x 50 cm:n alalla murenevaa tiiltä. Rakenteen paljastetussa tasossa, rakenteen kivien päällä sekä kivien välissä, oli näkyvissä harmaa karkea perustushiekka. Saman hiekan kerros oli myös nyt poistetun kivikerran päällä. Rakenteen lounaisnurkassa kiveyksen sisällä havaittiin pieni määrä hiiltä. Maa kivien välissä oli pääosin tummaa sekoittunutta hiekkaa, jonka sisältämää tili-murskaa oli erityisesti rakenteen keskiosassa. Dokumentoidun kivikerran alla, rakenteen reunoilla (muttei keskellä) oli harmaata perustushiekkaa. Rakenteen viimeksi puretusta kerroksesta irrotetun tiilen mitat: leveys 14 cm, paksuus 7 cm (pituutta ei voinut määrittää, koska tiili oli katkennut). Poltto tiilessä vaikuttaa modernilta, eikä siinä ole olkipainanteita.

Löydöt: Ks. kuva 12 ja alueen 1 löytöluettelo. Murenevaa tiiltä. Maa-aineksessa hiiltä. Kiveys K6 valtaosin rakenteen K1 alla.

Tulkinta: Tulisijan perustus.



Kuva 15. Kiveys K6 (tulisijan perustus, oik.) ja K1 (tulisijan perustus).

Kuvattu kaakkoon.





Kuva 16. Rakenteen K6 (tulisijan perustus) reunakiveys, sen sisäpuolella K12 (tulisijan perustus). Kuvattu itään.

### Rakenne K12

Luonnonkivistä koottu rakenne, muodoltaan neliömäinen, koko 1,2 x 0,9 m. Maa-aineksessa hiukan tiiltä.

Kivirakenne K12 löytyi K1:n ja K6:n alta. K6:n viimeisimmän kivikerroksen poiston jälkeen sen alta tuli esiin harmaa perustushiekka K6:n reunakivien sisältä yhtenäisenä kerroksena, paitsi noin 1 x 1 m:n alalta rakenteen keskeltä. K6:n kaakkoiskulmasta, osin perustushiekan alta tuli esiin välittömästi eteläosastaan epäsäännöllisen muotoinen suorakaiteenomainen kivirakenne. Kivet olivat halkaisijaltaan noin 7–30 cm:n kokoisia ja melko teräväreunaisia. Kivien halkaisija oli keskimäärin noin 15–20 cm. K12:n pohjoispääty sijaitsi 1,1 m:n päässä K6:n pohjoissivun reunakiveyksen sisälaidasta ja K12:n länsilaita K6:n länsilaidasta 1,7 m:n päässä. Maa-aines K6:n puretun kiveyksen kohdalla vaikutti olevan hiekkamoreeni. K12 paljastui K6:n reunakiveyksen alta siten, että K12:n eteläosa oli K6:n eteläreunan ulkopuolella noin 50 cm matkalla K6:n reunakiveyksen ulkolaidasta. K6:n ja K12:n suhde: K6:n rakenteeseen liittyvä harmaa perustushiekka oli välittömästi K12:n kivien päällä, niissä kiinni. Perustushiekan seassa ja osin sen päällä oli myös tummanruskeaa hiekkää. K6:n reunakiveyksen ja K12:n pinnan välissä näkyi olevan tyhjää ilmatilaa, eli K6:n reunakivistä osa tuntui olevan melko löyhästi K12:n päällä. K12:n kivien tai rakenteiden pinnoissa ei muuten ollut merkkejä palosta tai kuumuudesta. K12:n eteläosassa, perustushiekan päällä oli pieni määrä murskaantunutta tiiltä.

Rakennetta lähdettiin purkamaan etelä–pohjoissuuntaisesti puolittaen, kaivamalla länsiosa pois. Rakenteen kivet olivat tiiviisti ja huolellisesti pystysuunnassa aseteltuja. Kivien välissä oli tummanruskeaa hietaa, mutta ei ylempänä esiintynyttä harmaata perustushiekkää eikä purkumassaa (tiiltä ym.) Rakenteen keskellä oli kaksi hieman isompaa, halkaisijaltaan 30–40 cm:n kokoista kiveä. Kivet vaikuttivat olevan pohjamoreenin päällä. Rakenteesta ei löytynyt mitään modernia materiaalia.

Rakenteiden viimeisten osien koneellisen poiston jälkeen pohjamaannos vaikuttaa olevan sekoittunut hiekkamoreeni. Vastaan ei tullut uusia löytöjä.

Löydöt: Ks. kuva 12 ja alueen 1 löytöluettelo. Yksi käyrä, yhdeltä sivulta tasainen rautaesineen tai rautanaulan katkelma pohjamoreenin päältä, kiven alta. Kiveys oli osittain rakenteiden K1 ja K6 alla. Kiveyksen alla pohjamaa.

Tulkinta: Tulisijan perustus.



Kuva 17. Kiveys K12 (tulisijan perustus). Kuvattu lähteen.

### Rakenne K7

Rakenne koostui kahdesta osasta. Toinen oli lähinnä leveähkön suorakaiteen muotoinen ja laakea, 2,9 x 1,9 m:n kokoinen kivirakenne. Keskellä oli pientä kiveä, reunoilla isompaa. Rakenteeseen liittyi kapea suorakaiteen muotoinen ja laakea, 2,5 x 0,8 m:n kokoinen kiveys, joka jatkoi edellisen kanssa samaa linjaa eteläsivulla, jonka pituus oli yhteensä 4,3 m. Kyseessä oleva osa koostui laattamaisista kivistä, jotka oli asetettu suhteellisen vaakatasoon. Koko kivirakenne oli yhteensä pohjois-eteläsuunnassa 2,9 m ja länsi-itäsuunnassa 4,3 m. Kiveykseen ei näyttänyt liittyvän tiiliä.

Rakenne sijaitsi pääosin vaaleassa karkeassa kivennäismaassa, noin 55 cm pintamaan alla. Luoteiskulman kohdalla oli sekoittunutta tummaa savista kivennäismaata ja paikalla oli ilmeisesti ollut kevään 2014 muinaisjäännöskartoituksessa tehty koekuoppa. Rakenteen länsireuna oli ilmeisesti rakennettu tarkoituksella porrastetusti. Rakenne sijaitsi rinteessä ja tukevampi rakenne oli saatu porrastamalla kiveys. Rakenteen päällä oli ollut karkeaa, kellertävää hiekkaista soraa tai moreenia. Rakenteen luoteisreunassa oli hiukan karkeasekoitteista ja huokoista betonia, joka ilmeisesti liittyi rakenteeseen. Betoni oli yhteydessä kiviin. Osa rakenteen kivistä oli lohkottuja (kiviporan jälki) ja osa luontaisia. Rakenteen keskellä oli tyhjä, rakenteen ulkopuolisesta maasta erottuva tila, jossa pientä kiveä sekä maata. Rakenne koostui 1-2 kivikerrasta. Rakenteen alla oli pohjamaata.

Löydöt: -

Tulkinta: Mahdollisesti palotornin perusta (ks. Kuva 9) ja siihen liittyvä laattakivikäytävä.



Kuva 18. Kiveys K7 (mahdollinen palotornin perustus). Kuvattu länsikoilliseen.

Rakenteet: K2, K4, K5

### **Rakenne K2**

Rakenne oli karkeasti länsi–itä-suuntainen (länsiluode–itäkaakko), jonomainen kiveys, puolen metrin levyinen ja noin 7,7 m pituinen. Se liittyi rakenteeseen K4 (mahdollinen seinälinja) ja rakenteeseen K8 (kivetyt piha-alueen reunakiveys).

Ympäröivä maa-aines oli pääosin samankaltainen kuin K1:ssä, humusta oli joukossa hiukan enemmän. Rakenne K8 tuli vastaan noin 5,8 m:n päässä rakenteen K2 itäreunasta. Rakenteessa K2 havaittiin tällä 5,8 m:n matkalla kaksi aukkoa.

Rakenteen länsireuna löytyi laajennuksen myötä. Noin 40 x 45 cm:n kokoinen kivi osui suoralle linjalle sekä K2:n että K4:n linjojen kanssa muodostaen näin todennäköisesti rakennuksen kulman. Rakenne K2:n kokonaispituus oli näin ollen 7,7 m. K2-kiveyksen pohjoispuolella, noin 40 cm:ä syvemmällä tuli esille pätkä kiveystä, jonka yhteydessä oli 50 x 50 cm:n kokoinen hiili-laikku.

Löydöt: Ks. kuva 12 ja alueen 1 löytöluettelo.

Tulkinta: Seinälinja.



Kuva 19. Kiveys K2 (seinälinja, vas.) ja K1 (tulisijan perustus, oik.). Kuvattu kaakkoon.

### Rakenne K4

Rakenne oli noin 45 cm:n levyinen ja noin 5,5 m:n pituinen jonomainen kiveys. Se liittyi rakenteeseen K2 (seinälinja), ja rakenteeseen K5 (mahdollinen seinälinja).

Rakenne K4 sijaitsi noin 75 cm:ä pintamaan alla. Kivijono koostui hyvin erimuotoisista ja erikokoisista kivistä. Rakenteen pohjoislaita oli pääosin vaaleassa, kellertävässä, hyvin hiekkapitoisessa maassa ja puoliväli tummassa humuksensekaisessa maassa. Aivan eteläreunassa oli jälleen kellertävämpi hienon hiekan sekainen maa (sama kuin K5:n länsilaidassa). Rakenteen itäpuolella, eli rakenteen K6 puoleisella reunalla oli suhteellisen paljon tiiliä koko 5,5 m:n matkalla. Rakenteen päällä oli ollut tummaa humuksensekaista kivennäismaata.

Löydöt: Ks. kuva 12 ja alueen 1 löytöluettelo.

Tulkinta: Mahdollinen seinälinja.



Kuva 20. Kiveys K4 (seinälinja, oik.), ja K6 (tulisija, vas.). Kuvattu etelään.

## Rakenne K5

Rakenne oli puolen metrin levyinen ja noin 2,7 m:n pituinen jonomainen kiveys. Se liittyi rakenteeseen K4 (mahdollinen seinälinja), muttei ollut siihen suoraan kontaktissa.

Rakenne sijaitsi noin 70 cm:ä pintamaan alla. Kivijonon itäreuna ylty suurin piirtein samaan linjaan kuin rakenteen K1 eteläreunan linja. Rakenteen K5:n kivijono ei kuitenkaan ihan yhtynyt rakenteen K1 eteläreunan linjaan. Rakenteen K5 kivien koko vaihteli 20 cm:n ja 40 cm:n välillä. Suurin osa kivistä on suhteellisen pieniä. Kivijonon itälaita oli pääosin tummanruskeassa humuspitoisessa maassa ja 70 cm:ä länsilaidasta vaaleammassa, pääosin hiekkapitoisessa maassa. Kivien päällä oli ollut kivennäismaakerros, jossa oli runsaasti humusta ja hietaa tai hienoa hiekkaa. Kyseisessä kerroksessa oli myös paljon tiiltä. Rakenteiden K4 ja K5 välimaastossa, alueen lounaiskulmassa oli useita suurempia kiviä, jotka voivat muodostaa jonkinlaisen rakenteen.

Löydöt: Ks. kuva 12 ja alueen 1 löytöluettelo.

Tulkinta: Mahdollinen seinälinja.



Kuva 21. Kiveys K5 (oik., taka-alalla), K4 (oik.). Keltaisen metrin pituisen mittakaavaltaan vasemmalla puolella K6, K1 ja K12. Kuvattu kaakkoon.

Rakenteet: K3, K3B, K8

## Rakenne K3

Tasainen, enimmäkseen halkaisijaltaan noin 10 x 10 cm:n kokoisista kivistä ja paikoin tiilenkappaleista tehty hieman viettävä taso alueen 1 luoteisosassa. Rakenne K3 rajautui eteläosastaan 1,4 m:n matkalla rakenteeseen K2 (seinälinja) ja länsiosastaan rakenteeseen K8 (piha-alueen reunakiveys).

Alueen 1 koilliskulman leikkauksen seinämässä sijaitsevan isoimman laakakiven päällä oli ensin kerros polystyreeni(Styrox)-muovia sisältänyttä sepeliä ja sen alla 93 cm:n paksuinen kerros sekoitettua täyttösoraa ennen laakakiveä. Laakakiven alla oli 15 cm samankaltaista sekoitettua humuksen sekaista täyttömaata, jonka alla oli noin 3–5 cm:n paksuinen hiekkakerros. Rakenteen K3 pihakiveys paljastui tämän hiekkakerroksen alta.

Rakenteen K3 kiveystä peittänyt harmaa, sorainen, 3–5 cm:n paksuinen hiekkakerros oli karkeaa ja kivistä. Hiekka oli joko laitettu samaan aikaan pihakiveyksen kanssa tai pihakiveys oli myöhemmin peitetty hiekalla pihaa tasoitettaessa. K3 rajautui hienoon hiekkään ja rakenne näytti ulottuvan alueen 1 koilliskulmauksen leikkaukseen. Rakenteen K3 eli pihakiveyksen keskellä, koneellisesti kaivetun koekuopan vieressä oli rautavanne. Koneellisesti kaivetun koekuopan eteläpuolella oli suuri noin 60 x 70 cm:n kokoinen kivi, jonka päälle pihakiveys ulottui. Pihakiveystä oli koneellisesti kaivetun koekuopan reunaleikkauksesta tarkasteltuna ainakin kaksi kivikertaa. Kiveyksessä oli myös muutamia 13,5 cm leveitä ja 7,5 cm paksuja tiiliä.

Löydöt: Ks. kuva 12 ja alueen 1 löytöluettelo.

Tulkinta: Pihakiveys.



Kuva 22. Vasemmalla etualalla rakenne K3 (pihakiveys). Oikealla keskellä K11 ja oikealla taka-alalla K10. Kuvattu lounaaseen.

### Rakenne K3B

Muodoltaan ja rakenteeltaan epämääräinen, noin 2,6 (pohjois–etelä-suunnassa) x 3,2 m:n (länsi–itä-suunnassa) kokoinen kiveys. K3B muodostui erikokoisista kivistä (max. 70 x 40 cm) ja sijaitsi osittain rakenteen K3 alapuolella sekä mahdollisesti liittyi siihen rakenteellisesti.

Suuremmista noin 40 x 70 cm:n kokoisista kivistä muodostui koillinen–lounas-suuntainen rivi, jonka ympärillä oli halkaisijaltaan noin 20 cm:n kokoinen kiveys. On mahdollista, että rakenne liittyi K3 kiveyksen pohjarakenteeseen. Kiveys ei ollut mitenkään huolellisesti ladottu (kiviriviä

ehkä lukuun ottamatta) vaan kivet ovat pääosin melko epämääräisesti aseteltu. Kiveyksen luoteisosan länsireuna oli ehkä hieman tasaisemmin ladottu. Rakenteessa, kivirivin puolella välissä, noin keskellä oli hiukan hiiltä. Maa-aines oli vaaleaa kivennäismaata, pääosin karkeaa hiekkaa ja pikkukiviä sisältänyttä hiesua tai hienoa hietaa. Kiveyksen alla oli pohjamaata.

Löydöt: Ks. kuva 12 ja alueen 1 löytöluettelo. Mm. punasavikeramiikkaa, fajanssia, posliinia, rautainen haarukka, rautaromua, pullolasia, tasolasia, palanutta ja palamantonta luuta ja piitä. Lisäksi kiveyksestä löytyi ruotsalainen kuparikolikko (1 äyri, LÖ161) Fredrik I ajalta (1720–1751, lyöty mahdollisesti 1743–1746).

Tulkinta: 1700-luvun alkua myöhempi kiveys.



Kuva 23. Kiveys K3B, pihakiveyksen K3 alta. Kuvattu pohjoiseen.



Kuva 24 ja 25. Rakenteesta K3B löytyynyt yhden äyrin kuparikolikko Fredrik I (1720–1751) ajalta, mahdollisesti vuosilta 1743–1746. (oikealla LÖ161, tunnuspuolelta, vasemmalla, arvopuolelta. )

## Rakenne K8

Rakenne K8 oli noin puolen metrin levyinen ja noin 4,2 m:n pituinen, jonomainen kiveys. Se liittyi rakenteeseen K2 (seinälinja) ja rakenteeseen K3 (pihakiveys), jolle se muodostaa reunakiveyksen.

Rakenteen K8 reunakiveys koostuu pääasiassa 25–30 x 30–45 cm:n kokoisista kivistä. Kiveys alkaa seinälinjasta K2 ja jatkuu koillisuuntaan 4,2 m. Varsinainen pihakiveys K3 alkaa noin 0,5 m:n päässä, reunakiveyksen K8 itäpuolella. Pihakiveyksen K3 lounaisosa noin 2,0 x 2,0 m:n alueella on suurimmaksi osaksi tiiltä, jota on ilmeisesti käytetty kivien korvikkeena tms. Reunakiveyksen K8 länsipuolella olevassa leikkauksessa on näkyvissä hiiltä. Kivet sijaitsevat humusta ja hienoainesta sisältävässä ruskeanharmaassa kivennäismaassa.

Löydöt: Ks. kuva 12 ja alueen 1 löytöluettelo.

Tulkinta: Kivetyn piha-alueen reunakiveys.



Kuva 26. K8 (keskellä, kivijono), K2 (oik., kivijono) ja K3 (taka-alan pihakiveys). Kuvattu kaakkoon.

## Rakenne K9

Luonnonkivistä koottu, 2,5 x 2,8 m:n kokoinen rakenne, lähinnä neliömäinen mutta yhdeltä sivultaan epämääräisen muotoinen. Kivien väleistä löytyi tiilenkappaleita, hiiltä ja murskaantunut tiiltä.

Rakenne K9 sijaitsi aivan alueen 1 pohjoisosassa, lähimpänä nykyistä Suupantietä. Rakenne vaikutti tulisijan perustukselta. Rakenne ei ollut muodoltaan täydellinen neliö, ja sen luoteiskulma puuttui, mikä voi johtua esimerkiksi kaivinkoneen aiheuttamasta vahingosta. Rakenteen etelälaita muodosti suoran linjan ja koostui suurikokoisista laakapintaisista kivistä (kolme 40 x 60 cm:n kokoista kiveä ja yksi 25 x 40 cm:n kokoinen kivi). Rakenne K9 oli kaivauksen alussa kooltaan 2,1 x 2,2 m:ä lukuun ottamatta mahdollista puuttuvaa luoteiskulmaa. Rakenteen keskiosaa ei ollut kaivauksen alkuvaiheessa vielä putsattu tarpeeksi, jotta olisi voitu todeta, onko rakenteen keskusta todella kivetty vai ei. Keskiosassa oli havaittavissa useita kiviä, muttei mitään



selkeää tasoa. Rakenteen keskellä olevassa ruskeassa kivennäismaassa oli runsaasti tiilenmu-  
ruja ja kokonaan rapautuneista tiilistä peräisin olevaa tiilimurskaa. Rakenteen koilliskulman ul-  
kopuolella oli epämääräinen kivikasa ja kivet jatkuivat selkeästi leikkaukseen. Rakenteiden ulko-  
puolella, ympärillä ja varsinkin länsipuolella sekä osittain eteläpuolella oli runsaasti tiilenkappa-  
leita sekä tiilimurskaa. Rakenne sijaitsi jonkin verran humusta ja hienoaineista sisältävässä rus-  
keassa kivennäismaassa.

Tulisijan perustuksen pohjoissivu oli myös epäsäännöllisen muotoinen ja vaikeammin rajatta-  
vissa. Kaivauksen edetessä tulisijan sivujen pituuksien perusteella rakenteen kooksi määritettiin  
1,5 x 2,5 x 2,8 x 2,5 m. Rakenteen eteläosan reuna muodostui neljästä selkeästi keskimääräistä  
suuremmasta, 60 x 50 cm–40 x 70 cm:n kokoisesta kivistä. Muuten kivirakenne koostuu melko  
teräväkulmaisista halkaisijaltaan 50–10 cm:n kokoisista kivistä. Kivien keskimääräinen halkaisija  
noin oli 20–40 cm, ja niiden seassa oli joitakin hajonneiden tiilien kappaleita. Rakenteen keski-  
osassa, noin 40 x 40 cm alalla, kivet vaikuttivat kuumuudessa rapautuneilta. Tulisijan perustuk-  
sen eteläsivun eteläpuolella oli noen laikuttamaa maata noin 1,2 x 0,3 m:n alalla. Rakenteen ki-  
vien välissä oli tummanruskeaa sekoitunutta hiekkaa.

Seuraavassa kerroksessa, aiemmin dokumentoidun kivikerroksen alta tuli esiin lähes yhtenäi-  
nen kivien välissä olleen tummanruskean hiekan tai hiesun kerros. Itäisivun reunakiven alta ja  
paikoin muualtakin vaikutti paljastuvan tiivis ja vaalea hiesumaa. Kivikerroksen alta paljastunut  
tiilenkappale vaikutti olevan osa rakennetta varhaisempaa purkumassaa. Rakenteen pohjois-  
osassa oli vähän hiiltä sisältävää, hieman punertavamman ruskeaa hiekkaa. Rakenteen länsi-  
osassa, noin 1,8 x 1,2 m:n alalta paljastui tiilimurskaa ja vähän hiiltä sisältävä alue. Eteläsivun  
suuret reunakivet vaikuttavat olleen varhaisemman purkukerroksen päällä. Tiilimurska-alueessa  
havaittiin merkkejä kuumuudesta.

Rakenteen alimmat ilmiöt (koillisosan muutamat, halkaisijaltaan noin 15 cm:n kokoiset kivet  
sekä luoteisosan noin 5-10 cm:n paksuinen, paikoittain hiilensekainen tiilimurska- tai purku-  
massa) poistettiin koneellisesti. Edellä mainittujen ilmiöiden alta tuli esiin pohjamaannokselta  
vaikuttava kellertävän vaalea, löydötön hiesu.

Löydöt: Ks. kuva 12 ja alueen 1 löytöluettelo. Rakenteen kivien välistä mm. palamatonta ja  
palanutta luuta, vanhanoloista lasia, punasavikeramiikkaa (myös ainakin yksi pala  
vanhemmanoloista lasittamatonta punasavikeramiikkaa).

Tulkinta: Tulisijan perustus.



Kuva 27. K.9. Tulisijan perustus lounaaseen.



Kuva 28. K.9 Tulisijan perustus koilliseen.

## Rakenteet K11, K13A, K13B, K14

### **Rakenne K11**

Epämääräisen muotoinen, siksak-kuviota muistuttava, erikokoisista kivistä koostuva kiveys sijaitsi osittain pohjahiesussa ja sen päällä. Rakenne K11 ulottui noin 4 x 4 m alalle rakenteen K10 (kaivo) itäpuolelta koilliseen kohti alueen 1 reunaa. Jonomainen kiveys muodosti ainakin neljä lähes suoraa kulmaa. Koneellisesti kaivettu koekuoppa sijaitsi kiveyksen koillispään vieressä.

Löydöt: Ks. kuva 12 ja alueen 1 löytöluettelo.

Tulkinta: -



Kuva 29. K11 (keskellä taka-alalla) ja K10 (etualalla). Kuvattu koilliseen.

### **Rakenne K13A**

Noin 1,4–1,6 x 0,7 m:n kokoinen kiveys, jonka päällä ja yhteydessä havaittiin palomaakerros. Kivien välissä löytyi vähän tiilenkappaleita. Kiveys K13A sijaitsi osittain (kaakkoispäästään) rakenteen K9 (tulisisjan perustus) alla. K13A:n alta tuli esiin pohjahiesua.

Rakenne koostui muutamista isommista, melko kulmikkaista lohkeista ja kivistä, joiden halkaisija oli noin 40–80 cm. Palokerros sisälsi melko paljon palaneita ja ohuita oksan kappaleita sekä hiiltyneitä havuja.

Löydöt: Ks. kuva 12 ja alueen 1 löytöluettelo. Mm. lasitettua punasavikeramiikkaa, lasia ja fajanssia ja luuta.

Tulkinta: -



Kuva 30. K13(A) (vas.) ja K13B (etualalla). Kuvattu kaakkoon.

### Rakenne K13B

K13A:n eteläpuolella sijaitsi noin 1,1 x 0,8 m:n kokoinen kiveys, joka oli yhteydessä rakenteen K13A palomaakerrokseen. K13B:n alimmat kivet sijaitsivat maahan kaivetussa kuopassa, jonka reunassa oli latteita kiviä syrjällään. Kuopassa olevat kivet oli ladottu tiiviisti. Rakenteen korkeus oli 75 cm ylimmän kiven pinnasta kuopan pohjaan. Kuopan pohja sijaitsi noin 0,5 m:n syvyydellä edellisestä dokumentointitasosta. Rakenteen yläosasta löytyi tiilenkappaleita ja punasavikeramiikkaa.

Rakenteen kivet olivat melko kulmikkaita, halkaisijaltaan noin 20–50 cm:n kokoisia, ja niiden seassa oli tiilenkappaleita sekä tiilimurskaa. Kivirakenne vaikutti rajautuvan eteläosastaan noin 0,3 x 1,0 m:n kokoiseen, länsi-itäsuuntaiseen, heikkoon tiilimurska-alueeseen. K13A:n ja K13B:n kiveysten välisen alueen palokerroksessa oli nokeentuneita oksia ja havuja sekä tiilenkappaleita. Myös kuopan kivien väleissä ja alla, humuksen sekaisessa hiesussa oli tiilenpaloja, palaaneen puun kappaleita ja maatunutta puuta. Kuten K13A:n kivet, myös rakenteen K13B kivet vaikuttivat olevan pohjahiesun päällä.

Löydöt: Ks. kuva 12 ja alueen 1 löytöluettelo. Mm. rakenteen yläosasta ja myös alemmaa tiilenkappaleita ja punasavikeramiikkaa.

Tulkinta: Osa perustuskiveystä.



Kuva 31. Kiveys K13B, kiviperustuksen osa. Kuvattu lounaaseen.

#### Rakenne K14

Muodoltaan epämääräinen ja noin 0,9 x 2,3 m:n kokoinen kiveys, joka koostui muutaman suuremman kiven lisäksi noin 10 cm:n kokoisista kivistä.

Rakenteen koillis- ja luoteispäätyjen pohjoispuolella sijaitsi noin 0,4 x 0,4 m:n ja 0,4 x 1,0 m:n kokoiset heikohkot palomaa-alueet, joissa oli ohuelti nokea sekä vähän hiiltä ja tiilenkappaleita. Kivet olivat osittain hieman pyörityneitä, halkaisijaltaan noin 5–40 cm:n kokoisia (keskimäärin halkaisijaltaan noin 10 cm) ja ne vaikuttivat olevan pohjahiesun päällä. Kivien välissä oli tummanruskeaa sekoittunutta hietaa. Noin 0,6 m:n päässä rakenteen länsipäädystä sijaitsi yksi erillinen, halkaisijaltaan 0,4 m:n kokoinen kivi. Ensimmäiset löydöt olivat luuta, fajanssia, liitupiipun varsi ja lasia.

Hiukan syvemmällä kiveys oli edelleen epämääräinen ja sen koillisreunassa oli noin 0,3 x 0,5 m:n kokoinen, suuremmista ja pääosin halkaisijaltaan 10 cm:n kokoisista kivistä koostuva palomaa-alue (hiililäikkä). Palomaa-alueita lukuun ottamatta kiveys sijaitsi ruskeassa, humusta ja hienoainesta sisältävässä kivennäismaassa. Ympäristössä oli nähtävissä tiilenkappaleita. Kiveyksestä otettiin talteen luuta ja pullolasia. Lisäksi kiveyksen alta löytyi punasavikeramiikkaa, ruostunut raudan kappale sekä lasinen pullonkappale (LÖ163), jossa oli kohokuvion venäjänkielistä tekstiä ja vuosiluku 1841.

Rakenteen lounaispuolella oli kaksiosainen, noin 120 x 80 cm:n laajuinen palomaa-alue (hiililäikkä), jonka alta paljastui noin 0,5 m:n levyinen ja noin 3 m:n pituinen ojan tapainen kaivanto. Kaivanto oli noin itäkoillinen-länsiluode-suuntainen. Kummastakin löytyi lasia, luuta, keramiikkaa ja rautaa.

**Löydöt:** Ks. kuva 12 ja alueen 1 löytöluettelo. Mm. ylempää luuta, fajanssia, liitupiipun varsi ja lasia, alemmaa luuta ja pullolasia. Kiveyksen alta punasavikeramiikkaa, ruostunut raudankappale ja lasinen pullonkappale (LÖ163), jossa venäjänkielistä tekstiä ja vuosiluku 1841. Hiililäikästä ja ojan tapaisesta kaivannosta lasia, luuta, keramiikkaa ja rautaa.

**Tulkinta:** Kiveys aikaisintaan 1800-luvun puolivälin tienoilta.



Kuva 32. LÖ163 Lasipullon pala vuodelta 1841.  
Vuosiluku ja kyrilliset tekstinkatkelmat kohokuvioin, sisäpinnalla mustaa karstaa.



Kuva 33. Kiveys K14 1800-luvun puolivälin tienoilta. Kuvattu pohjoiseen.

### Rakenne K10

Säännöllisen muotoinen, reunaosiltaan pyöristetyt neliömäinen ja halkaisijaltaan noin 4 m:n kokoinen kivirakenne. Neliömäisen rakenteen sisäpuolella oli pyöreähkö, halkaisijaltaan 2,5 x 2,1 m:n kokoinen kivikehä. Se rajaamassa sisäosassa oli suurehkoja maksimihalkaisijaltaan noin 0,6–0,9 m:n kokoisia kiviä, joiden välissä oli aukkoja. Rakenteen syvyys oli aukoista mitattuna vähintään 5,5 m, mahdollisesti jopa 10 m. Rakenne lävistää ympäröivät kerrokset ja viereiset kiveykset.

Rakenne K10 sijaitsi alueen 1 länsilaidassa, lähellä nykyistä jätekatosaluetta. Rakenne muodostui kokonaan luonnonkivistä, eikä niissä ollut merkkejä minkäänlaisista poranjäljistä. Raken-

teen keskellä oli useita suurikokoisia kiviä, joista suurin oli kooltaan 92 x 45 x 45 cm. Mitään tarkasti ladottua seinälinjaa ei havaittu, vaan rakenteen päällisosan kaikki kivet olivat selvästi sikin sokin. Itäleikkauksessa kiveys muuttui pienemmäksi ja oli selkeästi alemmalla tasolla kuin rakenteen keskusta. Rakenne sijaitsi vaaleassa, karkeassa, runsaasti pieniä kiviä sisältävässä kivennäismaassa. Maa-aines oli osin jopa karkean hiekkansekaisen soran tapaista. Siellä täällä rakenteen alueella ja runsaimmin sen itälaidalla oli nähtävissä tiilenkappaleita. Tiilet vaikuttivat kotitekoisilta, ja ne olivat 13,0 cm:n levyisiä ja 5,0–6,0 cm:n korkuisia.

Rakenteen puhdistamisen ja täyttökerroksen poiston jälkeen paljastui, että kyseessä on kaivo. Kaivon kehään asetettujen kivien ulkokehän halkaisija oli noin 2,4–2,5 m ja sisäkehän halkaisija 1,2 m. Kaivo oli niin lähellä leikkausta, että osa etelä- ja pohjoislaidoista sekä koko länsilaita oli kehärakennetta lukuun ottamatta piilossa. Itälaidassa oli näkyvissä pienemmistä kivistä muodostuva ulompi kehä. Dokumentointitason puhdistuksen yhteydessä otettiin talteen luuta, posliinia ja tasolasia.

Kaivauksen edetessä paljastui, että pyöreähkö, lopulliselta halkaisijaltaan noin 4 m:n kokoinen kaivorakenne käsitti kolme rakenteellista kehää. Uloin kehä koostui noin 50–70 cm:n levyisestä hiesun ja moreenisoran täyttämästä reunavyöhykkeestä. Keskimäinen kehä koostui noin 80 cm:n levyisestä, joitakin tiiliä sisältäneestä kivitäytöstä, jonka kivien koko vaihteli 10–50 cm:n välillä (kivien keskimääräinen halkaisija noin 25 cm). Keskimäisen kehän, pääosin kulmikkaiden kivien välissä oli tummanharmaata sekoittunutta hietaa. Sisin kehä koostui kehämäisesti asetelluista, halkaisijaltaan noin 50–70 cm:n kokoisista, pääosin kulmikkaista lohkareista. Sisin kivikehä oli koillis- ja lounaissivuiltaan litistynyt ovaalimaiseksi ja sen halkaisija oli 2,0–2,5 m. Lohkareiden välissä oli myös tilkkeenä pienempiä kiviä, ilmataskuja muttei juuri maa-ainesta.

Selvästi muusta rakenteesta koholla oleva, sisimmän kehän keskusta vaikutti olevan täytetty erikokoisilla kivillä ja lohkareilla, ja sen halkaisija oli 1,1–1,2 m. Keskellä oli kaksi halkaisijaltaan 60 cm:n ja 90 cm:n kokoista lohkareta. Muut kivet olivat halkaisijaltaan noin 10–40 cm:n kokoisia. Myös näiden keskustan kivien ja lohkareiden välissä ja alla oli paljon tyhjää tilaa.

K10:n suhde ympäröiviin rakenteisiin ja maannoksiin:

kaivokiveys vaikutti olevan myöhempi kuin viereiset rakenteet, koska sen päällä ei ollut palokerrosta tai purkukerrosta ja kivrakenne näytti lävistävän joitain lähimpiä rakenteita peittänyttä silttiä.

Löydöt: Ks. kuva 12 ja alueen 1 löytöluettelo. Mm. luuta, posliinia ja tasolasia.

Tulkinta: Kaivo 1850-lukua myöhäisemmältä ajalta.



Kuva 34. Kiveys K10 (kaivo) kaivettu esiin. Kuvattu kaakkoon.



Kuva 35. Kiveys K10 (kaivo). Taustalla kunnanviraston pohjoispääty. Kuvattu lounaaseen,



Kuva 36. Kiveys K10 (kaivo) esillä. Kuvattu koilliseen.

## Moderni perustus



Kuva 37 (vas.) ja kuva 38 (oik.). Moderni rakennuksen perustus Alueen 1 kaakkoiskulmassa, aikaisemman, kevään 2014 muinaisjäännöskartoituksen koekuopan 6 (KK6) kohdalla. Kuvat lounaaseen.

## Koekuopat

ks. Kuva 12

### [KK1](#)

Koekuopan koko 60 x 70 cm. Alueen 1 pohjoisosassa sijainneen koekuopan 1 pohjasta, noin 25 cm:n syvyydestä paljastui kiveystä. Kiveys sijaitsi täyttömaan (eli tässä tutkimuksessa epävirallisesti ”ns. peltokerroksen”) alapuolella harmaassa saven sekaisessa maassa, joka alkoi noin 20–25 cm täyttömaakerroksen alapuolella. Täyttömaakerroksesta löytyi mm. palamatonta ja palanutta luuta, punasavikeramiikkaa, fajanssia, pullo-, astia- ja tasolasia, rautanaula sekä kvartsi (ks. alueen 1 löytöluettelo).

### [KK2](#)

Koekuopan koko 50 x 58 cm. KK2 sijaitsi alueella 1, noin 1,5 m KK1:stä etelään. Koekuopassa 2 havaittiin noin 35 cm:n syvyydellä kiveys. Koekuopan pohjois- ja eteläreunassa näkyi myös kiveys tai luonnollinen kivi noin 48 cm:n syvyydellä. Pohjoiskiveyksen päällä oli noin 20 cm:n paksuinen kerros täyttömaata, jonka alta alkoi savensekainen harmaa maa. Eteläreunan leikkauksessa harmaa maaperä muuttuu punertavaksi hiekansekaiseksi maaksi. Koekuopan pohjalla noin 60 cm:n syvyydellä alkoi tiukka savi. Koekuopasta löytyi mahdollisesti varhaiskeskiaikainen tai rautakautinen keramiikanpala (?), punasavikeramiikkaa, kivisavikeramiikkaa tai palanutta fajanssia (?), fajanssia, ruskeaa pullolasia, kirkasta tasolasia, palamatonta luuta, tiiltä, metalliesineen ja -levyn katkelmia, rautanauloja ja asfalttikattohuovan pala (ks. alueen 1 löytöluettelo).

### [KK3](#)

Koekuopan koko 90 x 90 cm, syvyys 54–60 cm. Löydöttömässä koekuopassa ei havaittu kiveystä. Pohjoisleikkauksen maakerrokset pinnasta alaspäin:

- tummempi ja pehmeämpi täyttömaakerros, paks. 6-10 cm
- tiukempi harmaampi hiilensekainen maakerros, paks. noin 20 cm
- harmaankeltainen maakerros, jossa tiiltä, paks, noin 12 cm
- ”puhdas” pohjamaa, paks. 12 cm



#### [KK4](#)

Koekuopan koko 60 x 70 cm. Löydöttömässä koekuopassa ei havaittu kiveystä, mutta kuopan kaakkoisreunassa oli kolme eri tasoissa olevaa kiveä.

Pohjoisleikkauksen maakerrokset pinnasta alaspäin:

- täyttömaakerros, paks. n. 12 cm
- harmaa, tiivis, savensekainen sorakerros, jossa tiilen- tms. kappaleita, paks. 30 cm

#### [KK5](#)

Koekuopan koko 60 x 90 cm, syvyys 45 cm. Soikeahkon muotoinen, löydötön koekuoppa seinäkiveyksen K2 pohjoispuolella, osittain seinäkiveyksen välissä ollessa tyhjässä raossa. Kuopassa havaittiin useita isompia kiviä, muttei mitään selkeää kiveystä. Kuopan itä- ja länsireunoilla oli sekoittunut kerros tiiliä ja harmaata hiekkaa. Maaperä oli muuten vaaleankeltaista hiekkaa.

#### [KK6](#)

Koekuopan koko 50 x 65 cm, syvyys 45–50 cm. Löydöttömän koekuopan pohjalla, noin 40 cm:n syvyydessä oli tumma turvekerros. Muuten kuopassa esiintyi useita erilaisia maakerroksia (pinnasta alaspäin):

- savinen harmaa maa, paks. 7 cm
- hiekkansekainen tumma maa, paks. 7 cm
- savensekainen tumma maa, paks. 9 cm
- kellertävän oranssi hiekka, paks. 5 cm
- harmaa savi, paks. 4 cm
- tumma hiekkansekainen maa, paks 5–10 cm
- pohjalla turve

#### [KK7](#)

Koekuopan koko 60–70 cm, syvyys 58 cm. Löydöttömässä koekuopasta ei havaittu minkäänlaisia selkeitä rakenteita. Kuopan pohjalla oli muutamia kiviä, mutta ne kuuluivat hyvin todennäköisesti luontaisina pohjamaahan. Maakerrokset pinnasta alaspäin:

- harmaa hiekkansekainen maa, paks, 9 cm
- kellertävä sorakerros, paks. noin 10 cm
- harmaa hiekka/sorakerros, jossa näkyy tiiltä ja jonka alla ”juurikerros”, paks. 12–15 cm
- pohjamaa, paks. noin 27 cm

#### [KK8](#)

Koekuopan koko 60 x 90 cm. Pituussuunta noin pohjois–etelä-suuntainen. Rakenteettomasta ja löydöttömästä koekuopasta tuli esiin tiiviimpi sorakerros noin 30 cm:n syvyydessä. Muutoin koko koekuopassa oli sekoittunutta, tiilen kappaleita sisältänyttä täyttösoraa. Keskellä kuoppaa havaittiin isompi, halkaisijaltaan 25 x 40 cm:n kokoinen kivi.

### [KK9](#)

Koekuopan koko 105 x 55 cm, pituussuunta noin länsi–itä-suuntainen. Löydöttömän koekuopan itälaidasta, 35 cm:n syvyydessä ja länsilaidasta 45 cm:n syvyydessä tuli vastaan tiiviimpää pohjamaata. Kuopan lounaisnurkasta paljastui kiviä, joista suurin oli halkaisijaltaan 20 x 20 cm:n kokoinen. Maaperä oli koekuopan eteläreunassa harmaata ja sekoittunutta. Koekuopassa havaittiin myös noin 35 cm syvä kuoppamainen ilmiö. Koekuopan pohjoisreunassa oli 10 cm harmaata maata ja sen alla sekoittunutta täyttösoraa.

### [KK10](#)

Koekuopan koko 50 x 60 cm, pituussuunta pohjois–etelä-suuntainen. Koekuoppa sijaitsi rakenteen K3 itälaidassa. Koekuoppa kaivettiin pihakiveyksen poiston jälkeen noin 30 cm syväksi. Koekuopasta löytyi mm. lasittamatonta punasavikeramiikkaa, kaakelia, vihertävää pullolasia, kirkasta astia- tai pullolasia, tiiltä sekä palanut ja kuonaantunut tiili (ks. alueen 1 löytöluettelo).

Maakerrokset pinnasta alaspäin:

- 0–16 cm: Ruskea mullansekainen hiekka, jonka päällä rakenne K3. Löydöt tästä kerroksesta.
- 16 cm–koekuopan pohja: Kellertävä hiekkainen harjusora, mahdollisesti pohjamaa (?).

### [KK11](#)

Koekuopan koko 45–50 cm, syvyys 30–35 cm. Pituussuunta pohjois–etelä-suuntainen. Koekuoppa sijaitsi rakenteiden K10 (kaivo) ja K11 välissä. Koekuopan itälaita oli kiinni K11:n kivissä ja koekuopan länsilaita rakenteessa K10. Koekuopan pohja oli epätasainen johtuen paljastuneista, rakenteeseen K10 liittyvistä kivistä. Pohjan paljastuneet kivet vähenivät ja katosivat kokonaan (?) koekuopan itälaitaan mentäessä. Maakerrokset pinnasta alaspäin:

- 0–13 cm: Tumma multainen täyttö- tai kulttuurikerros, josta löytyi mm., punasavikeramiikkaa, vihreää ikkunalasia, palamatonta luuta ja rautanaula (ks. alueen 1 löytöluettelo).
- 13–30/35 cm: Kellertävä kivinen ja hiekkainen sora, joka päättyy rakenteen K10 löyhään kiveykseen. Kiveyksen päältä löytynyt, suoraan siihen liittyvä suuri kuonaantunut tiili otettiin talteen.

### [KK12](#)

Koekuopan koko noin 60 x 60 cm. Kuoppa kaivettiin läpi kaikista kerroksista (täyttö-, kulttuuri- ja palokerroksista) harmahtavaan saveen saakka. Kerrokset pinnasta alaspäin:

- 0–20 cm: Tummanruskea täyttö- tai kulttuurikerros, jossa paljon tiilimurskaa ja kiviä sekä punasavikeramiikkaa, kivisavi- tai harmaasavikeramiikkaa (?), sulanutta lasia, vihreää tasolasia, lasikuonaa tai kuonaantunutta punasavikeramiikkaa ja tiiltä (ks. alueen 1 löytöluettelo).
- 20–50 cm: Vaaleanharmaa kivetön savi.

### [KK13](#)

Koekuopan koko 40 x 30 x 20 cm. Löydötön ja rakenteeton koekuoppa, pohjalla moreenia

### [KK14](#)

Koekuopan koko 30 x 30 x 16 cm. Löydötön ja rakenteeton koekuoppa, pohjalla moreenia.

### KK15

Koekuopan koko 30 x 40 x 30 cm. 20 cm:n matkalla pinnasta oli karkeaa, mutta myös hienompaa hiesua sisältänyttä kivennäismaata (täyttömaata), josta löytyi mm. fajanssia, kirkasta pullo-lasia, palamatonta luuta ja rautalevyn katkelmia (ks. alueen 1 löytöluettelo). Kuopan pohjalla oli puhdasta moreenia, jonka koostumus oli löytöjä lukuun ottamatta lähes samankaltainen kuin täyttökerroksen koostumus.

### KK16

Koekuopan koko 60 x 50 x 30 cm. Löydöttömässä koekuopassa oli 10 cm:n matkalla vaaleanruskeaa karkeaa hiesua, jonka jälkeen maaperä muuttui vaaleanharmaaksi hiesuksi. Kuopan pohjalla oli kiviä.

### **Koneellisesti kaivettu koekuoppa**

Rakenteen K11 koillisreunan ja koekuopan 4 (KK4) itäpuolella sijaitsi kaivinkoneella pohjamaahan asti kaivettu koekuoppa. Koneellisesti kaivetun koekuopan itäreunalla oli samantyyppisiä kiveystä tai luonnonkiveä kuin koekuopan 4 itäreunassa. Kuopan pohjalla havaittujen kivien päällä oli tiivistä, pieniä tiilenkappaleita sisältänyttä sorantapaista maata. Kerros on joko täyttötai tienperustuskerrosta. Kivikerroksen alapuolella oli kellertävää hiesua.

### **Alue 2**

*ks. Liitteet 7–19*

Alueella kaivettiin esiin ja dokumentoitiin yhteensä kuusi rakennetta (R1–R6), joista kaikki — yhtä (R6:tta) lukuun ottamatta — liittyvät toisiinsa ajallisesti, toiminnallisesti ja rakenteellisesti tai vertikaalisesti ja/tai horisontaalisesti. Alueen 2 itäpuolelle kaivettiin lisäksi yksi koekuoppa KKA ja alueen 2 lounaisosaan KKB-niminen laajennus yksi kerros ympäröivää aluetta syvemmälle. Rakenteiden lisäksi myös koekuopassa KKA ja laajennuksessa KKB havaittiin merkkejä ihmistoiminnasta (sekoittunut pintamaa, mahdollisia ja varmempia kulttuurikerroksia, rakenteita ja löytöjä). Löytöjä otettiin talteen alueelta 2 yhteensä 1260 kappaletta ja 147 takymetrinumeron (mittauspisteen) verran.



Kuva 39. Alueen 2 rakenteet R1–R6 paljastettuina. Taustalla valtuustosiipi (vasemmalla) ja kunnanvirasto (oikealla). Kuvattu lounaaseen.



Kuva 40. Tarkempi kuva alueen 2 paljastetuista rakenteista R1–R6. Kuvattu lounaaseen.



Kuva 41. Alueen 2 rakenteet R1–R3 ja R6 paljastettuina. Taustalla kunnantalon valtuustosali. Kuvattu noin etelään.



Kuva 42. Rakenteet R2 (tulisijan perustus), R3–R4 (seinän perustukset) ja R5, (kiveys) kaivettu esiin. Kuvattu lounaaseen.



Kuva 43. Rakenteet R2 (tulisijan perustus), R1 (seinän perustus), R3–R4 (seinän perustukset), R5 (heit-  
tokivillä täytetty kuoppa) ja R6 (tulisijan jäännös) kaivettu esiin. Kuvattu lounaaseen.



Kuva 44. Rakenteet R2 (tulisijan perustus), R1 (seinän perustus), R3–R4 (seinän perustukset)  
ja R6 (tulisijan jäännös) kaivettu esiin. Kuvattu länteen.

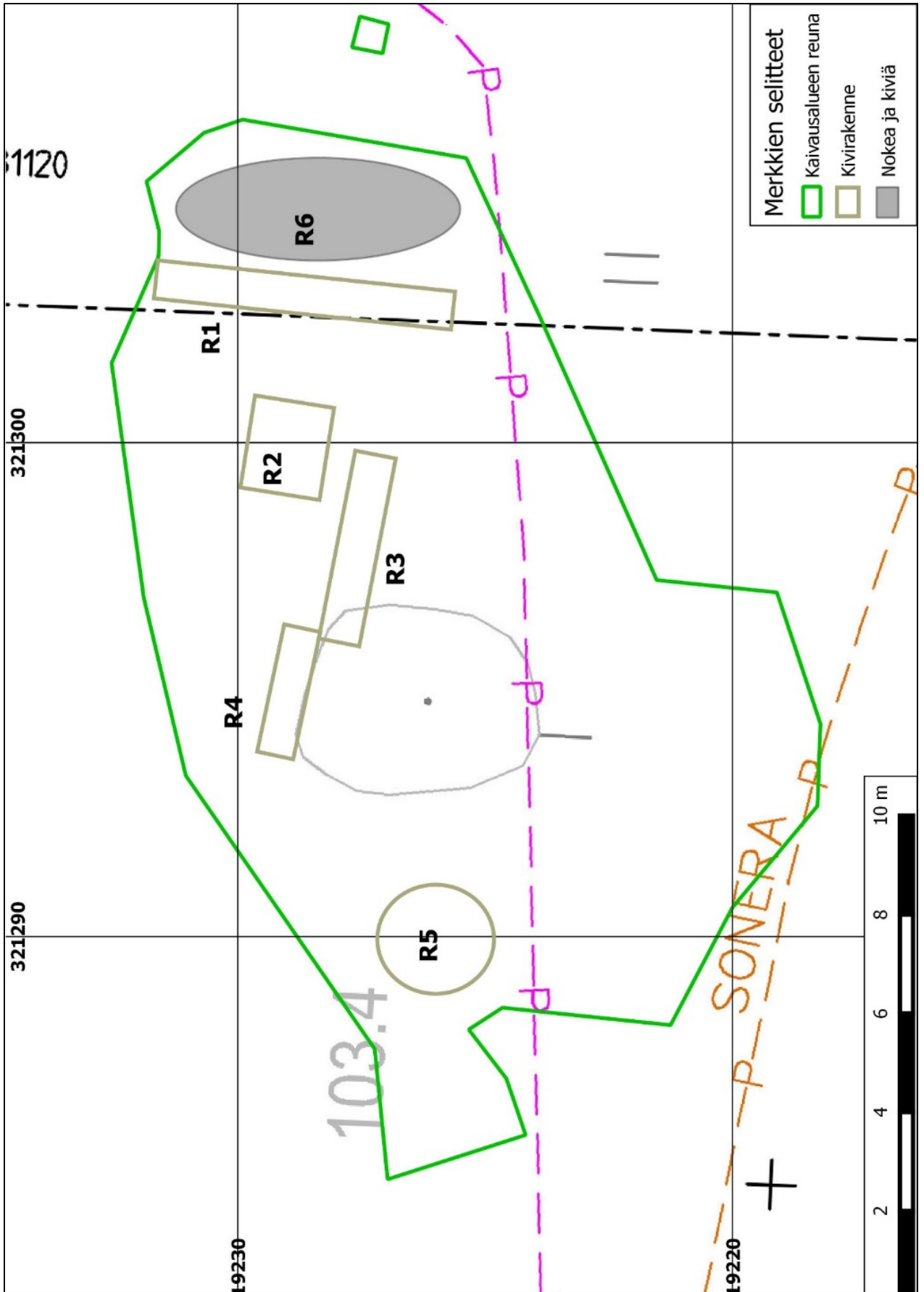

Kuva 45. Alueen 2 rakenteet R1–R6.

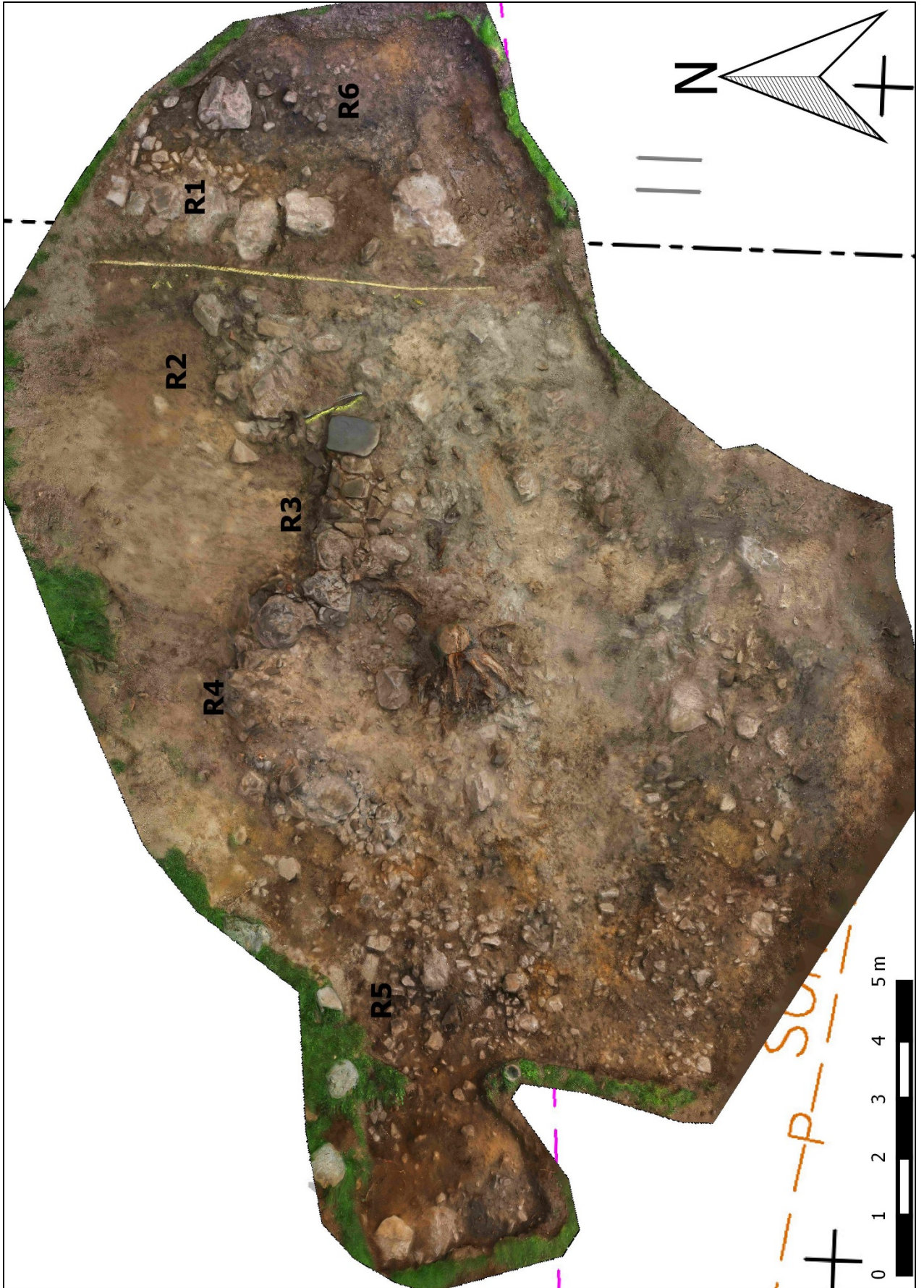

Kuva 46. Alueen 2 rakenteet R1–R6.



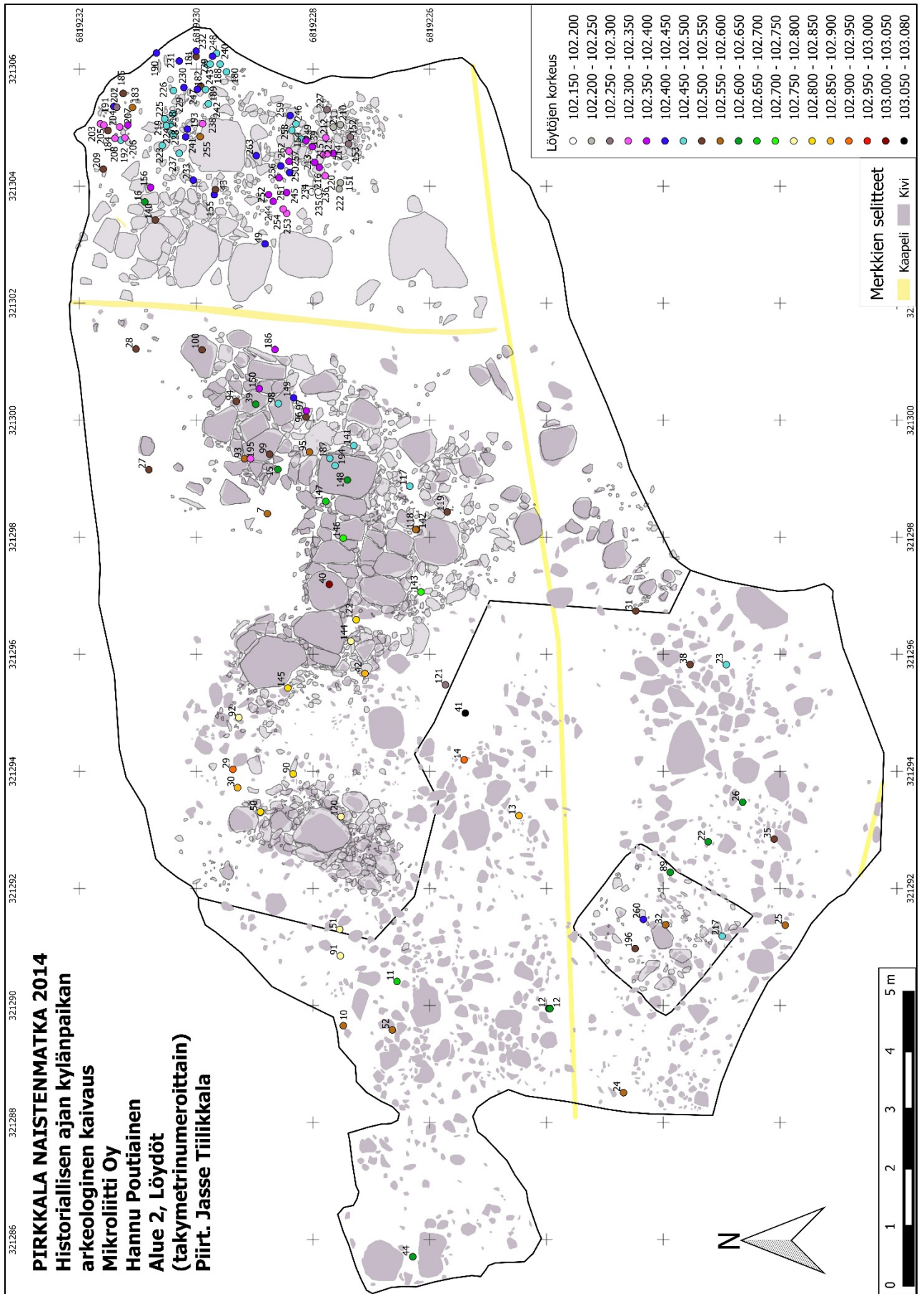

Kuva 47. Alueen 2 löydöt takymetrinumeroitain (ks. löytötaulukko s.)

## Rakenteet

Rakenteet: R1, R2, R3, R4, R5

### Rakenne R1

Yhtenäinen, lähinnä jonomainen kiveys, jonka maksimipituus oli noin 6 ja maksimileveys noin 2 m. Kiveyksen väleistä löytyi hiiltä ja tiilenkappaleita.

Rakenne R1 on mahdollisesti päätyseinän (?) perustus, jonka länsi- ja eteläpuolelta kulki kaksi modernia kaapeliinjakaivantoa. Rakenteen kivet vaihtelivat 1,1 x 1,5 m–0,3 x 0,4 m:n kokoisista tätä pienempiin. Jonomainen kiveys koostui viidestä isommasta kivistä. Maa-aines oli hiesunsekaista hiekkaa tai multaa, rakenteiden yhteydessä myös savea ja rakenteen alla vaaleaa hiekkaa. Seinälinjan itäpuolella oli jonkin verran nokimaata melkein koko seinälinjan pituudelta. Seinälinjan itäpuolella oli myös isompi kivi ja pienempää kiveystä (rakenne R6) lähes koko seinälinjan matkalta. Koko itäpuolinen kiveysalue (rakenne R6) oli kooltaan noin 2,0 x 3,7 m. Kaapelikaivanto jatkui myös rakenteen R6 kiveyksen ja nokimaan eteläreunassa. Rakenteen R1 pohjoisreunan kiveys oli suurin piirtein vaakatasossa 1,3 cm:n matkalla matkalta. Pohjoisosan laakakivet olivat osittain suurempien maakivien (?) tai paikalle asetettujen noin 0,6 x 0,9 m kokoisten kivien päällä.

Rakenteiden R1 ja R6 pohjoisosien poikki, noin itäkaakosta länsiluoteeseen kulki 12 x 45 cm:n kokoinen betonipalkki, joka oli betoninen kaapelin- tms. suoja tai jonkinlainen betoniputki.

Löydöt: Ks. kuva 47 ja alueen 2 löytöluettelo.

Tulkinta: Osa rakennuksen (seinän) kiviperustusta.



Kuva 48. Rakenne R1 (seinän kiviperustus) kaivettu kokonaan esiin. Kuvattu etelään.

## Rakenne R2

Yhtenäinen, 1,7 (pohjois–etelä-suunnassa) x 1,8 (länsi–itä-suunnassa) m:n kokoinen, neliömäinen kiveys. Rakenteen yhdessä kivessä oli kiviporan jälki. Kiveyksessä oli myös yksi tiili ja itälaidalla pystyyn asetettuja liuskemaisia kiviä. Rakenteen sisäosan kivissä havaittiin rapautumista.

Kiveystä arvioitiin aluksi talon lattiarakenteeksi (?), mutta se tulkittiin lopulta mahdolliseksi tulisijan perustukseksi. Tulisijan perustuksen kohdalla kivet olivat noin 50–60 cm:n suuruisia ja pienemmät kivet noin 10 x 20 cm. Maa-aines oli hiekkansekaista multaa ja rakenteen korkeus 25–30 cm. Tulisijan perustus ei ollut aivan suorakulmainen, koska yksi isompi kivi teki koilliskulmasta vinoneliön. Tulisijan länsipuolella oli 85 x 175 cm:n kokoinen kiveys, joka oli tulisijan perustusta matalammalla. Tämä kiveys koostui pienemmistä kivistä ja yhdestä isommasta, 20 x 50 cm:n kokoisesta kivistä.

Tulisijan perustuksen sisällä oli yksi, osittain näkyvässä oleva tiili, ja muualla rakenteen alueella oli myös muutamia tiilenkappaleita. Dokumentointitason puhdistuksen yhteydessä rakenteen ympäristöstä löytyi luuta, raudankappaleita ja punasavikeramiikkaa. Rakenteen kaakkoispuolella näkyi jonkin verran hiilensekaista maata, ja myös rakenteen pohjoispuolella, tiilen läheisyydessä oli nokimaata. Rakenteen koillisreunasta oli mahdollisesti lähtenyt pois osa kiveystä tai rakenne oli muuten epäsäännöllisen muotoinen. Rakenteen suuremmat reunakivet olivat suurin piirtein samassa tasossa, ja yhdessä, rakenteen länsilaidassa olevassa kivessä oli kiviporan jälki.

Rakenteen eteläosa ei ollut selvärajainen toisessa dokumentointitasossa. Havaittavissa oli kuitenkin neliömäisen kiviperustuksen pohjois- ja eteläosissa omiksi neliöikseen rajautuvat kohdat, joissa havaittiin tulenpitoon tai palamiseen viittaavia merkkejä. Pohjoisosan paloilmio oli noin 50 x 80 cm:n kokoinen, ja sen keskikohdan maa oli noin 30 x 40 cm:n alueelta selkeästi nokisempaa. Keskikohdassa oli paljon nokea ja jonkin verran hiiltä, palossa rapautuneita kiviä ja löytöinä lähinnä luuta. Eteläosan paloilmio oli puolestaan noin 70 x 80 cm:n kokoinen alue, jossa oli noin 5–10 cm:n paksuinen hiilen, noen ja pakoin murskaantuneen tiilen sekainen maakerros. Ilmiön kohdalla olevat noin 10 x 40 cm:n kokoiset kivet olivat rapautuneet kuumuudessa.

Paloilmiöiden välissä, noin 90 cm:n alueella oli kiveystä, joka ei vaikuttanut palaneen. Eteläosan paloilmion yhteydestä löytyi jotain punasavisia kaakelinpaloja sekä vaaleaa kaakelia. Kiviperustan alla, alimpien kivien välissä, neliömäiseksi tulkittun uunirakenteen kaikissa osissa sekä sivuilla tuli esiin vaalea ja kellertävä, sekoittunut, tiukka siltti- tai savimaa, joka on voinut liittyä perustuksen rakentamiseen. Kyseinen maa tuntui rajautuvan ympäröivistä maannoksista kiviperustuksen yhteyteen. Rakenteen itälaidalla oli selkeästi pystyyn asetettuja laakakiviä. Rakenteen keskeltä, kivien alta tuli vastaan vaalea hiesukerros, todennäköisesti pohjamaa.

Löydöt: Ks. kuva 47 ja alueen 2 löytöluettelo. Mm. luuta, raudankappaleita, punasavikeramiikkaa ja kaakelin kappaleita.

Tulkinta: Tulisijan perustus.



Kuva 49. Rakennetta R2. Vasemmassa yläkulmassa näkyy kaapeli. Kuvattu etelään.

### Rakenne R3

Yhtenäinen, pohjaosistaan noin 1,7 x 1,5 m:n kokoinen kiveys, joka liittyy kiveyksiin R2 ja R4. Yhdessä rakenteen R3 kivessä oli kiviporan jälki ja rakenteen itäosassa lappeelleen asetettu laakakivi. Rakenteen yhteydestä löytyi mm. tasolasia ja fajanssia (ks. alueen 2 löytöluettelo).

Rakenteen R2 länsipuolella sijaitsi huomattavan sileäpintainen, 14 cm:n paksuinen, vaakatasossa oleva laakakivi, jonka koko oli pohjois–etelä-suunnassa 93 cm ja länsi–itä-suunnassa 66 cm. Kivi näytti kuuluvan rakenteeseen R3, ja se on mahdollisesti toiminut jonkinlaisena porraskivinä. Kiven eteläpuolella oli betonivalun jäänteitä ja betonissa kiinni olevaa, rikkoutunutta kiveä. Itse laakakivi ei ollut mistään kohtaa yhteydessä betoniin. Laakakiven alla oli rikkoutuneita kiviä ja tummaa, karkeaa kivennäismaata. Kiven itä- ja länsipuolilla oli tiilen pala ja tiilimurskaa.

Pohjois–etelä-suunnassa 1,8 m:n ja länsi–itä-suunnassa 3,0 m:n kokoinen rakenne koostui pääasiassa tasapintaisista luonnonkivistä, joiden väleissä, alla ja reunoilla oli särmikkäitä kiviä. Osa särmikkäistä kivistä oli muurattu tai valettu betoniin (myös R3B). Siellä täällä rakenteessa oli näkyvissä tiilenpalasia. Rakenteessa olevat kivet olivat suhteellisen kookkaita, 40–50 x 50–70 cm. R3(A):n laakakivestä johti noin 75 cm leveä polkumainen kiveys länsiluoteeseen. Kivet sijaitsivat tummassa, karkeassa kivennäismaassa, jonka joukossa oli jonkin verran humusta. Rakenteen pohjoispuolella, leikkauksessa on havaittavissa jonkin verran hiilensekaista maata. Leikkauksesta näkyi, että tumma kivennäismaa oli vaaleamman ja reilusti hienojakoisemman maan päällä. Betonin jäänteitä oli havaittavissa kivirivin eteläreunalla, ja siitä aina R3B-rakenteeseen asti. Rakennetta puhdistettaessa löytyi jonkin verran luuta, punasavikeramiikkaa, lasia, palanutta lasia ja rautaa (ks. alueen 2 löytöluettelo).

Rakenteen etelälaidalla oleva kivet muodostivat hiukan porrasmaista rakennetta muistuttavan kokonaisuuden, joka päättyi rakenteen R3B-osaan. Rakenteessa olleet tiilet olivat 12,5 cm:n levyisiä ja 7,0 cm:n korkuisia. Rakenteen pohjoisreunassa oli särmikkäitä kiviä, jotka todennäköisesti olivat osa kivirivin tukirakennetta. Osa särmikkäistä kivistä oli laitettu selvästi syrjälleen. Rakenteen itälaidalla oleva suuri laakakivi oli selkeästi asetettu erimuotoisten kiven päälle. Laakakiven sekä alla olevien tukirakennekivien välissä oli täyttömaata, josta päätellen se ei ainkaan suoraan ollut kontaktissa alla oleviin kiviin. Rakenteen eteläosan, eri tasossa olleen porrasmaisen kiveyksen eteläpuolella oli 70 x 80 cm:n kokoinen kivi, jota oli selkeästi tasoitettu samaan tasoon muun rakenteen kanssa. Osaa hajotetusta kivistä peräisin olevasta materiaalista näyttäisi olevan käytetty rakenteessa täyteaineena. Rakenteen kaakkoispuolella oli erikokoisia kiviä, jotka eivät selkeästi olleet missään varsinaisessa järjestyksessä. Kivet olivat halkaisijaltaan 15–50 cm:n kokoisia, ja niiden väleissä oli hiukan tiilenpalasia. Toisen kaivauskerran löydöt vastasivat hyvin edellisen dokumentointikerran löytöjä. Rakenteen länsipuolen leikkauksessa näkyi noin 30 cm matkalla useampi kerros kiviä tai kiven sekaista täyttöä, jonka pohjimmainen kerros sisälsi tiilenpalasia ja hiukan hiiltä. Rakenteen reunakivet oli aseteltu huolella, ja laakakiven alta löytyi tasolasia ja posliininpala.

Edellisen kiveyksen alta paljastui 1,5 x 1,7 cm:n kokoinen kiveys, jonka kiven koko oli noin 40 x 60 cm–20 x 30 cm. Yhden kiven kyljessä oli kiviporan jälki. Tämän kiveyksen yhteydestä löytyi tasolasia, fajanssia ja luuta.

Löydöt: Ks. kuva 47 ja alueen 2 löytöluettelo.

Tulkinta: Osa rakennuksen kiviperustusta.



Kuva 50. Rakenne R3 (seinälinja). Kuvattu länsiluoteeseen.



Kuva 51. Rakenne R3, laattakivi seinän kiviperustuksessa. Yksityiskohta. Kuvattu länsilounaaseen.



Kuva 52. Rakenne R3, seinän kiviperustus kaivettu kokonaan esiin. Kuvattu luoteeseen.

### Rakenne R3B

Rakenteen R3 yhteydessä oleva hieman laajempi, 65 x 80 cm:n kokoinen kohta, jossa oli käytetty betonia ja muurattuja kiviä.

Rakenteessa R3B särmikkäitä kiviä oli muurattu betonin avulla toisiinsa. Kohdan länsilaidassa oli yksi tiilenpala, joka ei kuitenkaan ollut muurattu kiviin kiinni. Muurattujen kivien välissä oli

tummaa, karkeaa ja humuspitoista mineraalimaata. Betonissa oli havaittavissa merkkejä jonkinlaisesta, siinä kiinni olleesta osasta (tiilistä tai kivistä tms.). Rakenteen länsipuolella oli paljon tiilimurskaa.

Löydöt: Ks. kuva 47 ja alueen 2 löytöluettelo.

Tulkinta: Osa rakennuksen perustusta.



Kuva 53. Rakennetta R3B. Kuvattu länsiluoteeseen.



Kuva 54. Betonia rakenteessa R3B (seinärakenne). Kuvattu etelään.

## Rakenne R4

Epämääräisen muotoinen, 1,5 x 3,0 m:n kokoinen kiveys, joka liittyy rakenteeseen R3. Rakenteen länsilaidalla sijaitseva 1,1 x 1,0 m:n laajuinen, hiiltä, tiilenkappaleita ja tiilimurskaa sisältänyt alue.

Rakenne R4 oli kokonaisuudessaan epäselvä. Sekä särmikkäitä että luonnonkiviä oli näkyvissä noin 1,5 x 3,0 m:n laajuusella alueella. Kiveyksen itäreunassa oli ainoa varmasti rakenteellinen osa eli 85 x 105 cm:n kokoinen kivi, joka oli noin 25 cm koholla maanpinnasta. Suuri kivi oli todennäköisesti kuulunut samaan rakenteeseen kuin R3. Rakenteen muut kivet eivät selkeästi olleet yhteydessä toisiinsa vaan ovat enemmän tai vähemmän sokin sokin. Rakenteen länsilaidalla oli 1,0 x 1,1 m:n laajuinen alue, jossa näkyi hiiltä ja tiilenkappaleita sekä tiilimursketta. Muutamassa tiilenpuolikkaassa oli kasvipainanteita. Yhden kasvipainanteisen tiilen leveys oli 14,0 cm ja korkeus 6,5 cm. Toisen kasvipainanteisen tiilen leveys oli puolestaan 13,5 cm ja korkeus 6,0 cm. Maaperä oli likaisenharmaata kivennäismaata, jonka joukossa oli karkeampaa aineista sekä humusta.

R4A oli samankaltainen särmäkivien ja betonin muodostama kohta kuin R4B, mutta koostui vain muutamasta kivistä, jossa oli hiukan betonia nähtävissä. R4A oli siis irtonainen särmikäs kivi, jossa oli betonia.

Löydöt: Ks. kuva 47 ja alueen 2 löytöluettelo.

Tulkinta: Osa rakennuksen perustusta.

## Rakenne R4B

Muutaman kiven ja betonin muodostama kohta.

Löydöt: Ks. kuva 47 ja alueen 2 löytöluettelo.

Tulkinta: Osa rakennuksen perustusta.

## Rakenne R5

Kivillä täytetty suorakaiteen muotoinen ja noin 1,0 x 3,0 m:n kokoinen kuoppa.

Rakenteen R5 kivet ympäröivät suurempaa 60 x 75 cm:n kokoista kiveä. Rakenteen koillisosassa oli hiukan isompia kiviä suuremman kiven ympärillä, ja lounaisosa koostui 1,0 x 1,0 m:n laajuudesta alasta pienempiä kiviä, joita ei ollut ladottu kovinkaan tarkasti. Kivet olivat löyhästi toistensa päällä ja osittain hyvinkin irtonaisia. Suurta kiveä ympäröi tiukemmin maassa olevia kiviä joka puolella paitsi lounaisosan kivikasan kohdalla. Suuren kiven luoteispuolella oli runsaasti hiiltä ja jonkin verran tiilimurskaa. Tiilimurskaa ja tiilenpalasia oli myös melko tasaisesti rakenteen ympärillä. Maaperä oli samankaltaista harmaata, karkeaa kivennäismaata kuin muidenkin rakenteiden yhteydessä. Kaivausalueen eteläosassa oli runsaasti erikokoisia kiviä, joista ei muodostunut selkeitä rakenteita. Sekoittuneessa kivennäismaassa oli tiiltä ja hiiltä.

Pitkänomaisen, lounas–koillinen-suuntaisen, erikokoisilla kivillä täytetyn kuopan luoteispuolella oli suora ja muut sivut epäsäännöllisiä. Halkaisijaltaan 10–50 cm:n kokoiset, melko teräväreunaiset kivet eivät vaikuttaneet huolellisesti asetelluilta vaan pikemminkin kuopanteeseen läjitetyiltä. Keskellä oli yksi, halkaisijaltaan 90 cm:n kokoinen, suuri kivi. Rakenteen eteläosan kivien välissä oli tyhjiä ilmataskuja. Etenkin koillisosan kivien välissä oli multamaista, tummanharmaata



hietaa. Kivien välissä oli myös murskaantuneita tiilen kappaleita sekä pieni määrä hiiltä. Rakenteen koillisosan joissakin kivissä oli mahdollisesti kuumuuden aiheuttamaa rapautumista. Rakenteen R5 yhteydestä löytyi muun muassa luuta, tasolasia, kaakelinpala ja tiiltä (ks. alueen 2 löytöluettelo) Kuopanne vaikutti kaivetun pohjamoreeniin.

Löydöt: Ks. kuva 47 ja alueen 2 löytöluettelo. Erittäin vähän löytöjä, mm. luuta, tasolasia, kaakelinpala ja tiiltä.

Tulkinta: Heittokivillä täytetty kuoppa.



Kuva 55. Rakenne R5 (kivillä täytetty kuoppa). Kuvattu etelään.

## Rakenne R6

ks. Liitteet 7–13, erit. liitteet 14–19

Maa-aineksen ja kivien muodostama, muodoltaan pyöreähkö ja laakean kuoppamainen kiveys, jonka ydinalueen koko oli noin 2,2 x 2,5 m. Kiveys oli laajempi, mutta osa rakenteesta oli sekoittunut. Maa-aines sisälsi hiiltä, nokea ja rapautuneita kiviä. Rakenne R6 oli kaikilta sivuiltaan myöhemmän maankäytön rikkoma eikä ulottunut laajemmalle.

Noin 20 cm:n kokoisista kivistä tehty rakenne R6 sijaitsi rakenteen R1 itäpuolella. Kiveyksen välissä ja ympäristössä oli paljon hiiltä ja joitakin tiilenpalasia. Kyseisen rakenteen pintaosista löytyi posliinia ja pääasiassa luita. Länsipuolella kiveys rajautui hienoon hiesuun, jossa rakenne R1 näytti olevan. Ainakin suuremmat kivet näyttivät olevan vaaleassa hienossa hiesussa. Noin 30 cm:n syvyydessä rakenteen reunakivet oli aseteltu huolellisesti.

Kiveyksessä R1 oli myös pienempiä, halkaisijaltaan alle 10 cm:n kokoisia kiviä. Itäpuolella sora tai karkea hiekka rajautui karkeampaan maa-ainekseen. Osa kivistä vaikutti tulen rapauttamilta. Kiveys rajautui pohjoispuolella suureen 80 x 80 cm:n kokoiseen kiveen. Rakenteen poikkileikkauksen perusteella kyseessä oli ilmiselvä rakenne. Kiveyksen ympärillä oleva maa oli erittäin

voimakkaasti hiilen ja noen värjäämää. Kiveyksen väleistä löytyi palamatonta ja palanutta luuta, piitä sekä muutamia tiilenpalasia.

Eteläpuolen pinnan puhdistuksessa kolmannesta tasosta löytyi runsaasti sekä palanutta että palamatonta luuta. Rakenteen itäpuolelta löytyi runsaasti tiilenpalasia, joita ei länsipuolelta löytynyt juuri lainkaan. Itäpuolella tiilenpalaset rajoittuivat suurimmaksi osaksi sille kohdalle leikkausta, jossa näkyi soransekainen, mahdollinen leikkauskohta. Länsireunan leikkaus (sekoittunut hiesu) selveni tasoa kaivettaessa. Kyse oli todennäköisesti jonkinlaisesta kuopasta. Kuopan koko oli noin 50 x 70 cm, ja se sisälsi sekoittunutta löytöaineistoa: luuta, tasolasia, nauvoja ja tiiltä. Kuopan pohjoispuolella rakenteen R6 suhteellisen häiriintymätön maa-aines tuntui jatkuvan. Kaivetun tason leikkaus näytti muodostuvan melko ohueksi. Monelta kohdista noensekaista maata oli vain muutaman sentin verran.

### *R6:n leikkaus 1:*

R6:n leikkausten kaivamisen seuraavassa vaiheessa eli 55 cm levyisen siivun kaivamisen yhteydessä löytyi todennäköisesti rautakaudelle ajoittuva keramiikan pala tumman nokimaan ja hiesun rajavyöhykkeestä. Rakenteen itälaidasta löytyi tiili. Näytti kuitenkin siltä, että tiili sijaitsi karkeammassa soran sekaisessa maassa, ja se oli mahdollisesti sekoittuneesta maasta. Leikkauksen suorittamisen yhteydessä varmistui, että rakenteen itäosa, noin 50 cm matkalta, on sekoittunut. Länsipuolen rakenne oli 80 cm:n matkalla tummassa noen ja hiilensekaisessa kivennäismaassa. Maan seassa oli hiekkaa ja runsaasti rakenteesta peräisin olevaa rapautunutta kiveä. Länsipuolen rakenne putosi 20 cm:n syvyyteen ja vaihteli 80 cm:n matkalla 10 cm:n ja 20 cm:n välillä. Kivirakenne päättyi sekoittuneeseen maakerrokseen itälaidalla. Sekoittunut maakerros näytti myös leikkaavan pohjahiesua samasta kohtaa, josta sekoittunut kerros alkoi.

Rakenne R6 oli ilmeisesti leikkautunut molemmilta laidoiltaan. Rakenteen länsipuolella olevasta sekoittuneesta hiesu-savipatjasta löytyi modernia tasolasia. Myös rakenteen pohjoispuolella olevan putkikaivannon pohjoispuoli oli kokonaisuudessaan sekoittunut. Suuren kiven pohjoispuolella rakennetta oli säästynyt muutenkin vain hyvin ohuelti. Säästynyt kerros koostui muutamasta senttimetristä maa-ainesta ja osittain yhdestä kivikerrasta.

### *R6:n leikkaus 2:*

Eteläpuolen 2. leikkauksen putsauksen ja levennyksen (yht. 210 cm) jälkeen selvisi, että länsipuolen sekoittuneen hiesumaan kerrostuma oli todennäköisesti rakenteen R1 perustuskaivanto, joka leikkaa rakenteen R6 länsilaidan. Häiriintymätöntä rakennetta R6 oli jäljellä noin 80 cm, ja itäpuolella sekoittunut sorakerrostuma leikkasi rakenteen. Leikkauksen itäreunassa nokimaa häipyi leikkauksen reunaan tultaessa (noin 180 cm länsilaidan R1-rakenteen muodostamasta leikkauksesta). Rakenteen länsilaidalla tumman likamaan paksuus oli noin 20 cm. Itäpuolen sorakerroksen paksuus oli noin 30 cm, ja rakenteen keskellä kerroksen paksuus oli 10–15 cm. R6:n eteläpuolen 2. leikkauksessa todettiin enimmillään kolme kivikertaa rakenteen etelälaidalla.

### *R6:n leikkaus 3:*

Leikkausta esiin kaivaessa havaittiin raita, josta leikkauksessa näkyi vain pieniä rippeitä. Noin 2–3 cm:n paksuinen raita oli kaareva sekä tumman ja hiilisen hiesun seassa. Paikoin raita oli keskeltä paksumpi, noin 7 cm.

Pääpiirteittäin tummanruskea maa rajoittui leikkauksen pintaan. Länsilaidassa sijaitsi selkeä sekoittuneen maan kaivanto. Hiesun seassa oli kolme ohutta, tummaa, tiilistä juovaa (paks. 1–3

cm) sekä keskellä neljäs paksumpi hiilinen juova (paks. 9 cm). Hiesun seassa oli lisäksi rapautunutta kiviainesta.

#### *R6:n leikkaus 4:*

Pohjoispuolen ensimmäinen leikkaus eli rakenteen R6 leikkaus 4 avattiin noin 1,9 m:n matkalta. Länsipuolella, suuren kiven kohdalla, 1,5 m:n matkalla tumman noensekaisen kivennäismaan paksuus oli 2–4 cm. Itäpuolella noin 40 cm:n matkalla maa-aines muuttui sekoittuneeksi. Maa-aines oli hiekka-sorapitoista ja seassa oli joitakin rapautuneita tiilenmuruja. Maa-aineksen väri muuttui ruskeaksi. Itälaidalla oli nokinen hiililaikku noin 10 cm:n syvyydessä.

#### *R6:n leikkaus 5:*

Leikkauksen 5 pintakerros: Koko toinen kerros sisälsi tiilenkappaleita, ja kerroksen itäpuolelta löytyi useita palaneen piin kappaleita sekä palamaton pii. Maa-aines oli noen- ja hiilensekaista kivennäismaata, jonka joukossa oli karkeampaa ainesta. Suuren kiven alla oli tiivistä, tahmeaa ja tummaa likamaata. Vaikutti siltä, että suuri kivi oli mahdollisesti asetettu tumman maan päälle. Kaivetun kaistaleen leveys oli 45–55 cm.

Leikkaus 5: Suuren kiven itäpuolella maa-aines on noen sekaista, mutta sisältää enemmän hiekkaa kuin edellinen leikkaustaso. Maa-aines on tummanharmaata, ja se sisälsi hiililaikkuja sekä tiilenpalasia. Leikkauksen paksuus vaihteli 4-5 cm:n välillä. Suuren kiven kohdalla leikkaus upposi jyrkästi: tummaa hiilen-, tiilen- ja noensekaista maata ylsi 23 cm:n syvyyteen. Kiven itälaita, puoleen väliin saakka, oli yhteneväinen tumman maan osalta, mutta länsilaidassa oli puolesta välistä eteenpäin noin 10 cm:n kerros puhtaampaa hiesua, jonka alla oli noin 15 cm:n kerros noensekaista maata. Suuren kiven länsipuolella leikkaus oli pinnasta alkaen hiesua. Nokimaa alkoi noin 5-10 cm pinnan alta ja jatkui 25 cm kivenlaidan ulkopuolelle. Noin 1,0 m suuresta kivistä kohti itää, likamaan paksuus oli noin 3 cm ja 1,1 m:n etäisyydellä melkein pinnassa.

#### *R6:n leikkaus 6:*

Alueen 1 koillisreunaa laajennettiin hiukan, jotta rakenteen R6 laajuus selviäisi. Tummaa noen ja hiilen sekaista maata paljastui sen verran, että koko alueen laajuudeksi tuli yhteensä noin 4,7 x 1,5–1,9 m. Rakenteen leikkauksen mukaan länsilaita rajautui likaiseen sekoittuneeseen hiesuun. Ensivaikutelma oli, että nokimaassa ollut kiveys leikkasi länsipuolella olevan likaisen hiesukerroksen, mutta kokonaisuudessaan rakenne sijaitsi puhtaassa hiesussa. Itälaita rajautui loivareunaisena puhtaaseen hiesuun. Itälaidalla tumman noensekaisen maa-aineksen päällä oli vaaleaa hiekkaista soraa. Rakenteen pohjoisosassa kulki kaivanto, jossa on betonista tehtyjä kaapelisuojia rivissä. Kiveys ei rajautunut suureen kiveen vaan halkaisijaltaan 10–20 cm:n kokoinen kiveys jatkui suuren kiven pohjois- ja itäpuolilla. Kiviä oli myös putkileikkauksen pohjoispuolella. Rakenteessa olevat isommat kivet olivat pääasiassa suuren kiven eteläpuolella, keskityneenä rykelmään.

Rakenteen R6 kaakkoispuolelle tehtiin pituussuuntainen leikkaus, jonka tarkoituksena oli selvittää, jatkuivatko mahdolliset rakenteet, tai oliko viitteitä toisista rakenteista tiehen johtavalla törmällä. Leikkauksessa ei näkynyt minkäänlaisia viitteitä likamaasta tai rakenteista. Pohjasavihiesun päällä on 35 cm:n paksuinen kerros täyttömaata. Rakenteen R6 2. leikkauksesta noin 140 cm:n päässä kohti etelää kulki itä-länsi-suuntainen putkikaivanto.

Löydöt: Ks. kuva 47 ja alueen 2 löytöluettelo. Mm. palanutta luuta, rautakautista keramiikkaa, pronssiniitin katkelma (LÖ152) ja neulamainen pronssi- tai kuparivartaan katkelma (mahdollisesti esineestä, kierretty, LÖ221).

Tulkinta: Tulisijan jäännös, rautakautinen.



Kuva 56. Pronssiniitin katkelma (LÖ152) rakenteesta R6.



Kuva 57. Rakennetta R6. Kuvattu pohjoiseen.



Kuva 58. Rakenteen R6 poikkisuuntainen leikkaus 1. Kuvattu pohjoiseen.



Kuva 59. Rakenteen R6 poikkisuuntainen leikkaus 2. Kuvattu pohjoiseen.



Kuva 60. Yksityiskohta rakenteen R6 poikkisuuntaisesta leikkauksesta 2. Kuvattu pohjoiseen.



Kuva 61. Rakenteen R6 poikkisuuntaisia leikkauksia ja pohjaa kaivetaan. Esillä rautakautisen tulisijan jäänteiden pohjaa. Kuvattu pohjoiskoilliseen.



Kuva 62. Rakenne R6 (rautakautisen tulisijan jäännös) osittain tutkittuna. Esillä leikkaus 3 (yksi rakenteen viidestä poikkisuuntaisesta leikkauksesta). Kuvattu pohjoiskoilliseen.



Kuva 63. Rakenteen 6 pohjoisosaa. Kuvattu etelään.



Kuva 64. Pohjoispää rakenteen R6 pystysuuntaisesta leikkauksesta alueen 2 itäreunassa. Kuvattu koilliseen.

### Koekuoppa ja laajennus alueella 2

#### Koekuoppa KKA

Koekuopan koko 65 x 60 cm, syvyys 50–55 cm. Yläosassa nurmikon perustuskerros, sen noin 50 cm; n syvyinen, sekoittunut kerros, josta löytyi mm. fajanssia, vihreänruskeaa pullo- tai astialasia (?), palamatonta luuta, rautanaula, tiilenpala ja polystyreeni (Styrox)-muovin pala (ks. alueen 2 löytöluettelo). Sekoittunen kerroksen alla värjäätynyt hieman nokinen savi tai hiesu-kerros, joka jatkuu kairanäytteen mukaan noin 20 cm.



Kuva 65. Koekuoppa KKA alueen 2 itäpuolella. Kuvattu länsiluoteeseen.

## Laajennus KKB

Halkaisijaltaan 50 x 80 cm:n kokoinen, hiilen- ja noensekainen läikkä, 10 cm:n syvyydellä dokumentointitasosta. Kuoppamainen tulenpidon paikka, jossa oli kiviä. Osa kivistä rapautuneita, osa moreenissa luontaisesti. KKB-laajennuksesta löytyi mm. mahdollinen valinmuotin kappale (?), tiiltä, palamatonta luuta, rautanaula, nahanpaloja, käsinmaalattu fajanssinpala, pii-iskos ja todennäköisesti vanhempaa (ei modernia) hiiltä (ks. alueen 2 löytöluettelo.).

### Yhteenveto ja tulkinta

Alueelta 1 löytyi useita tulisijojen ja rakennusten perustuksia, luonnonkivistä rakennettu kaivo ja osa kivettyä piha-aluetta. Käytännössä suurin typologisesti ajoitettavista, rakenteisiin liittyvistä löydöistä oli aikaisintaan 1800-luvun alkupuolelta. Yksi kuparikolikko ajoittui 1700-luvun alkupuoliskolle. Löytösuhteiden, kerrosjärjestyksen ja löytöjen perusteella voidaan arvioida, että osa rakenteista on siten aikaisintaan 1700-luvulta, osa todennäköisesti vasta 1800-luvulta ja 1900-luvun alusta.

Kaikki kaivausalueella paljastetut kiveykset, rakenteet ja kulttuurikerrokset tutkittiin ja kaivettiin pois. Poikkeuksena tästä on kuitenkin kaivo (kiveys K10), joka kontekstin perusteella on ajoitettu 1800-luvun puoliväliä nuoremmaksi. Muutoin koko alue 1 kaivettiin koskemattomaan pohjamaahan saakka.

Alueelta 2 löytyi puolentusinaa rakennetta, joista suurin osa liittyy paikalta purettuun myöhäisen historiallisen ajan rakennukseen. Alueelle 2 tehdyn, syvemmälle kaivetun KKB-nimisen laajennuksen rakenne ja löydöt saattavat mahdollisesti viitata varhaisempaan ihmistoimintaan. Kaikki rakenteiden R1–R5 yhteydestä esiin tulleet löydöt ja rakenteiden osat viittaavat kuitenkin varhaisintaan 1800-luvulle. Alueen 2 keskeltä löytyivät vuosien 1914 ja 1898 kolikot.

Yhdestä alueen 2 rakenteesta, joka määritettiin tulisijan jäännökseksi (R6) saatiin kuitenkin löytöjä, jotka osoittavat selvästi varhaisemmalle ajalle, rautakaudelle. Kyseisen tulisijan ympäristö on kuitenkin myöhemmän maankäytön yhteydessä sekoittunut ja tuhoutunut rakentamisen sekä maan kuorimisen ja maamassojen vaihdon yhteydessä. Kaikki kaivausalueen 1 paljastetut kiveykset, rakenteet ja kulttuurikerrokset kaivettiin pois käytännössä koskemattomaan pohjamaahan saakka.

Pirkkalan kunnantalon pihamaalla tehdyssä arkeologisessa kaivauksessa tutkittiin, dokumentoitiin ja kaivettiin pois Pirkanmaan maakuntamuseon lausunnossaan 30.5.2014 (DIAR: 213/2014) määräämät kohdat, alueet, rakenteet ja kulttuurikerrokset Naistenmatkan historiallisen ajan kyläpaikalla alueen vapauttamiseksi maankäytölle.

30.4.2015

Jasse Tiilikkala  
Viivi Honkanen



## Lähteet

### Elektroniset lähteet

Hillukka, Jouko, Tyynelä, Pertti & Alanko Juhani. 1/1999. Pirkkalan kunta, Pirkkalan historiaa ja kotiseututietoa, Naistenmatka. Viitattu 1.2.2015. <http://www2.pirkkala.fi/historia/naistenm.htm>

Museovirasto. Muinaisjäännösrekisteri, Kulttuuriympäristön rekisteriportaali. Viitattu 1.9.2014. <http://kulttuuriymparisto.nba.fi/netsovellus/rekisteriportaali/portti/default.aspx>

Pirkkala. 2015. Kunnanvirastot eri aikakausilta. Viitattu 1.2.2015. [http://www.pirkkala.fi/kunta\\_ ja\\_hallinto/tie-tohallinto/keskusarkisto/kunnanvirastot\\_eri\\_aikakausilta/](http://www.pirkkala.fi/kunta_ ja_hallinto/tie-tohallinto/keskusarkisto/kunnanvirastot_eri_aikakausilta/)

Pirkkala-Seura Ry. 2015. Suupan kuntakeskus, Suupan kyläkeskus. Viitattu 1.2.2015. <http://www.pirkkala-seura.fi/historiapolut/suupan-kuntakeskus/>

### Painamattomat lähteet

Hall, Daniel. 1767. Naistenmatka; (Isojaon) tiluskartta ja selitys (H7 12/1–7). Maanmittaushallitus, Maanmittaushallituksen uudistusarkisto, Kansallisarkisto. Helsinki. Arkistolaitos, digitaaliarkisto.

Jussila, Timo. 2008. Pirkkala. Kylätonttiselvitys. Kylätonttien muinaisjäännösinventointi 2008. Mikroliitti Oy.

Luoto, Kalle. 2011. Pirkanmaan historiallisesti merkittävät tiet. Karttaselvitys. Pirkanmaan maakuntamuseo.

Pirkanmaan liitto. 2014. Historiallisten kylätonttien sijainti Pirkanmaan taajama-alueilla. Pirkanmaan maakuntakaava 2040.

Poutiainen, Hannu. 2014. Pirkkala Naistenmatka historiallisen ajan kyläpaikan muinaisjäännöskartoitus 2014. Mikroliitti Oy.

Salminen, Hanna-Leena. 2009. Naistenmatkanlahden arkeologinen inventointi 2009. Pirkanmaan maakuntamuseo.

### Painetut lähteet

Alanen, Timo & Kepsu, Saulo. (toim.) 1989. *Kuninkaan kartasto Suomesta 1776–1805. Suomalaisen Kirjallisuuden Seuran Toimituksia 505*. Helsinki.

Harju, Erkki-Sakari & Lappalainen, Jussi T. (toim.) 2011. *Kuninkaan tiekartasto Suomesta 1790. Suomalaisen kirjallisuuden seuran toimituksia 1296*. Helsinki.

## Kartat ja mittapiirroks

### Alue 1

#### Kartta 1

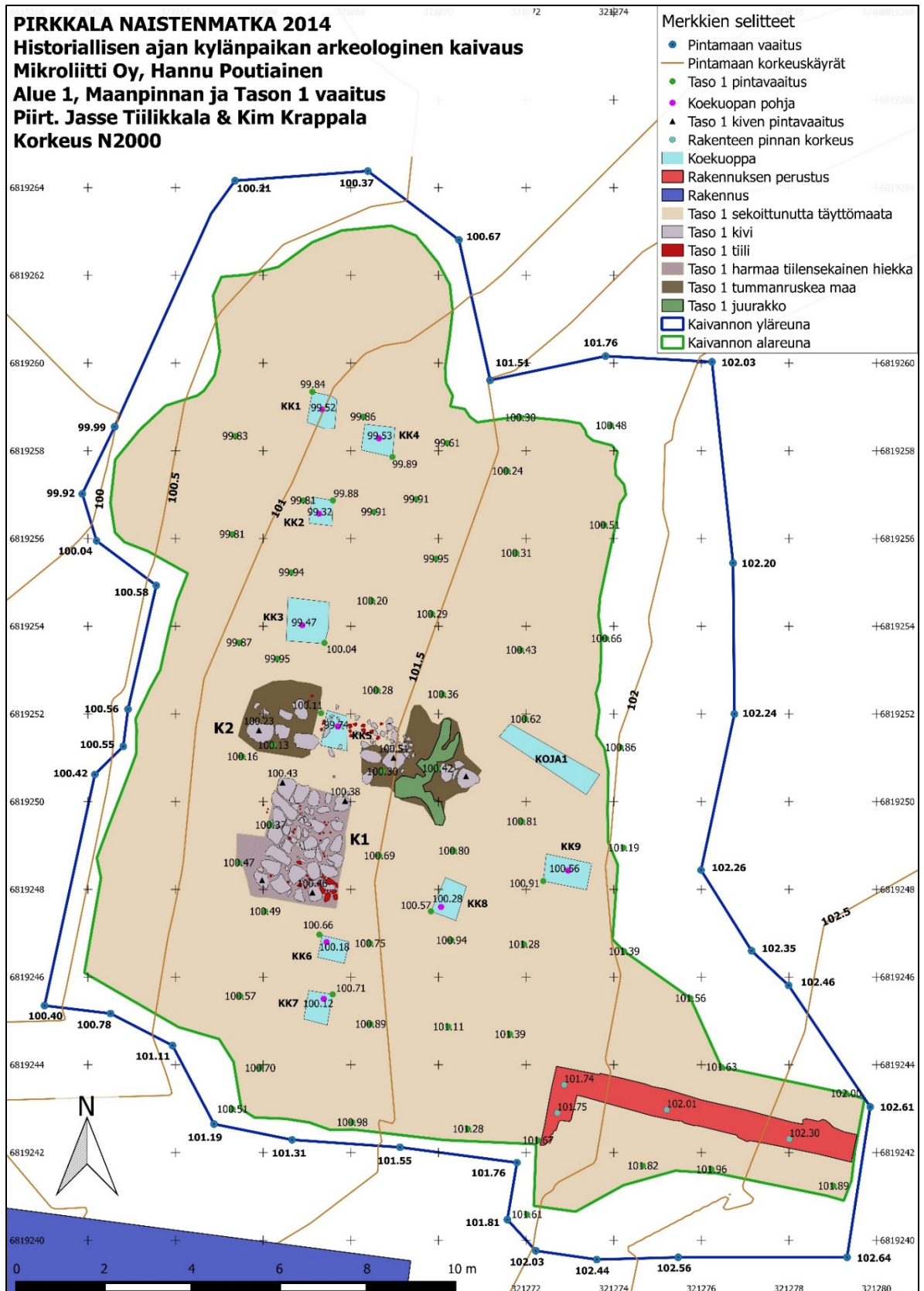

## Kartta 2

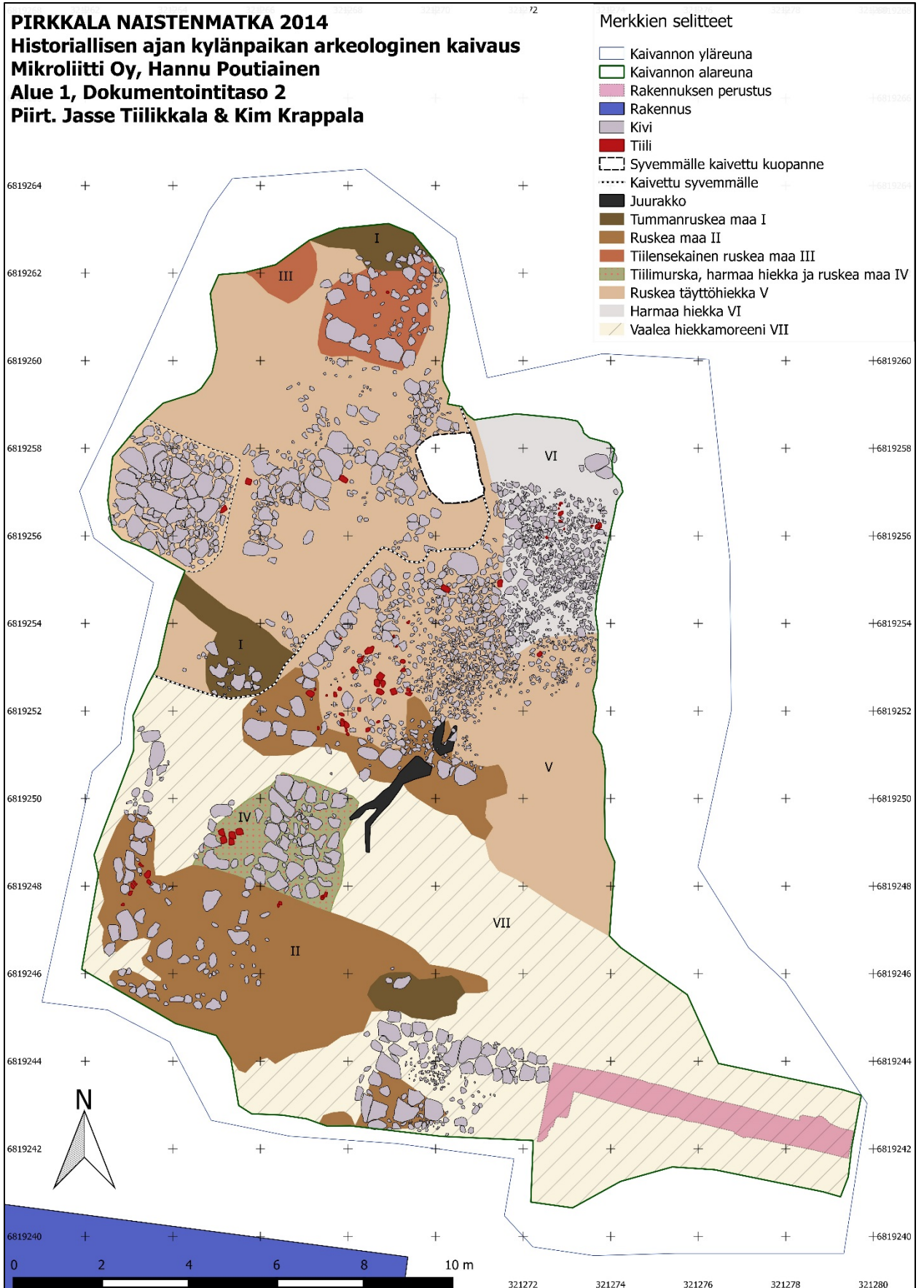

## Kartta 3

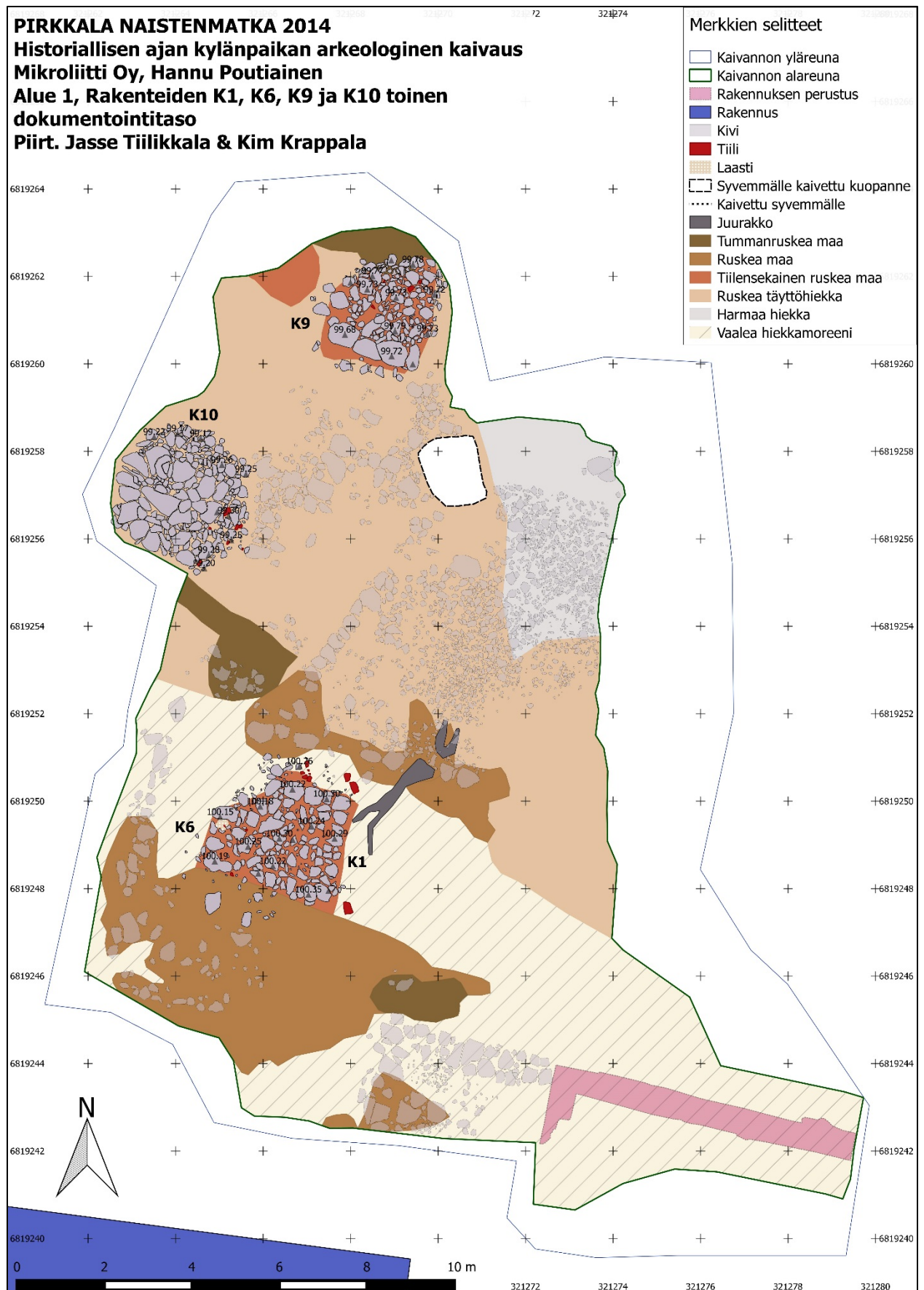

Kartta 4

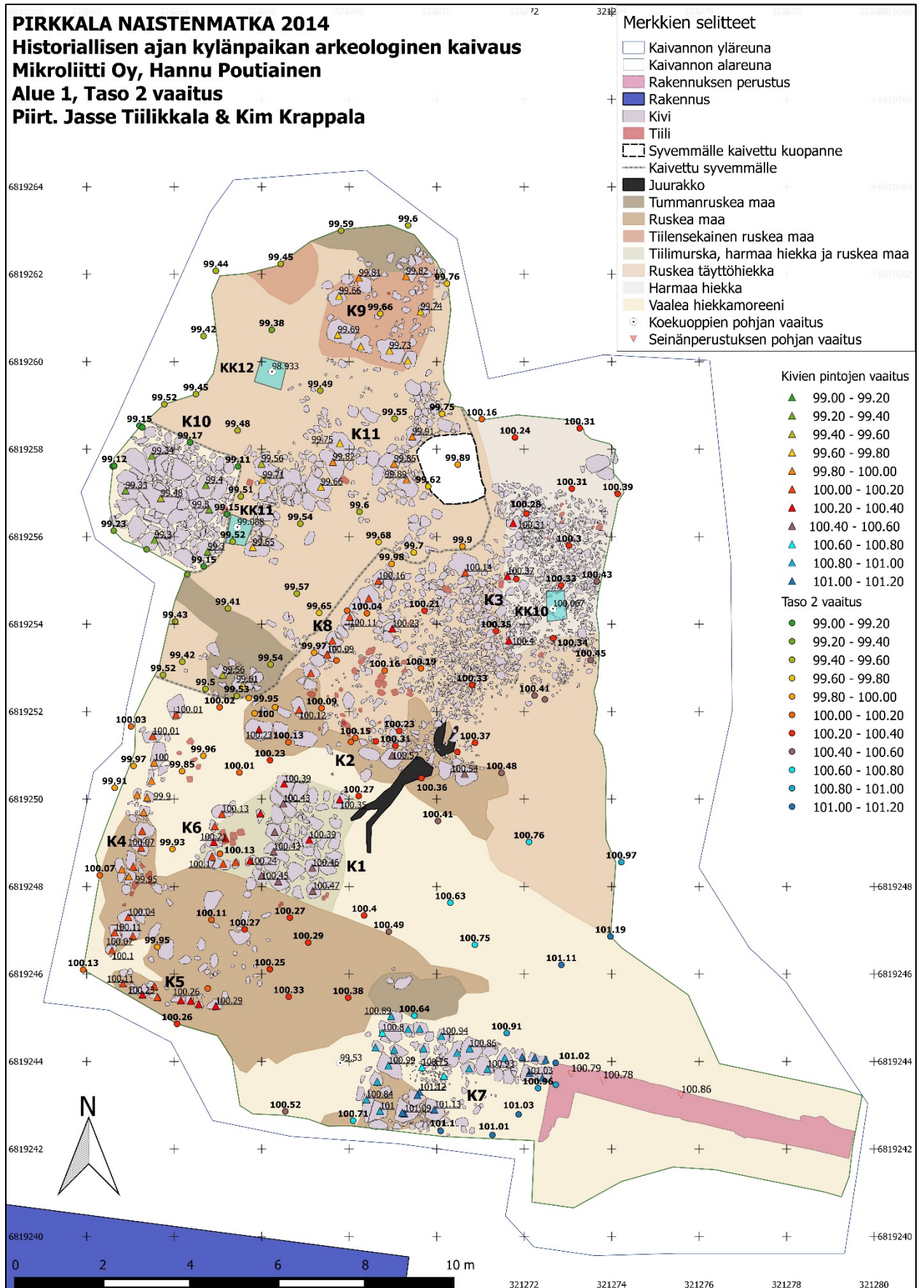

## Kartta 5

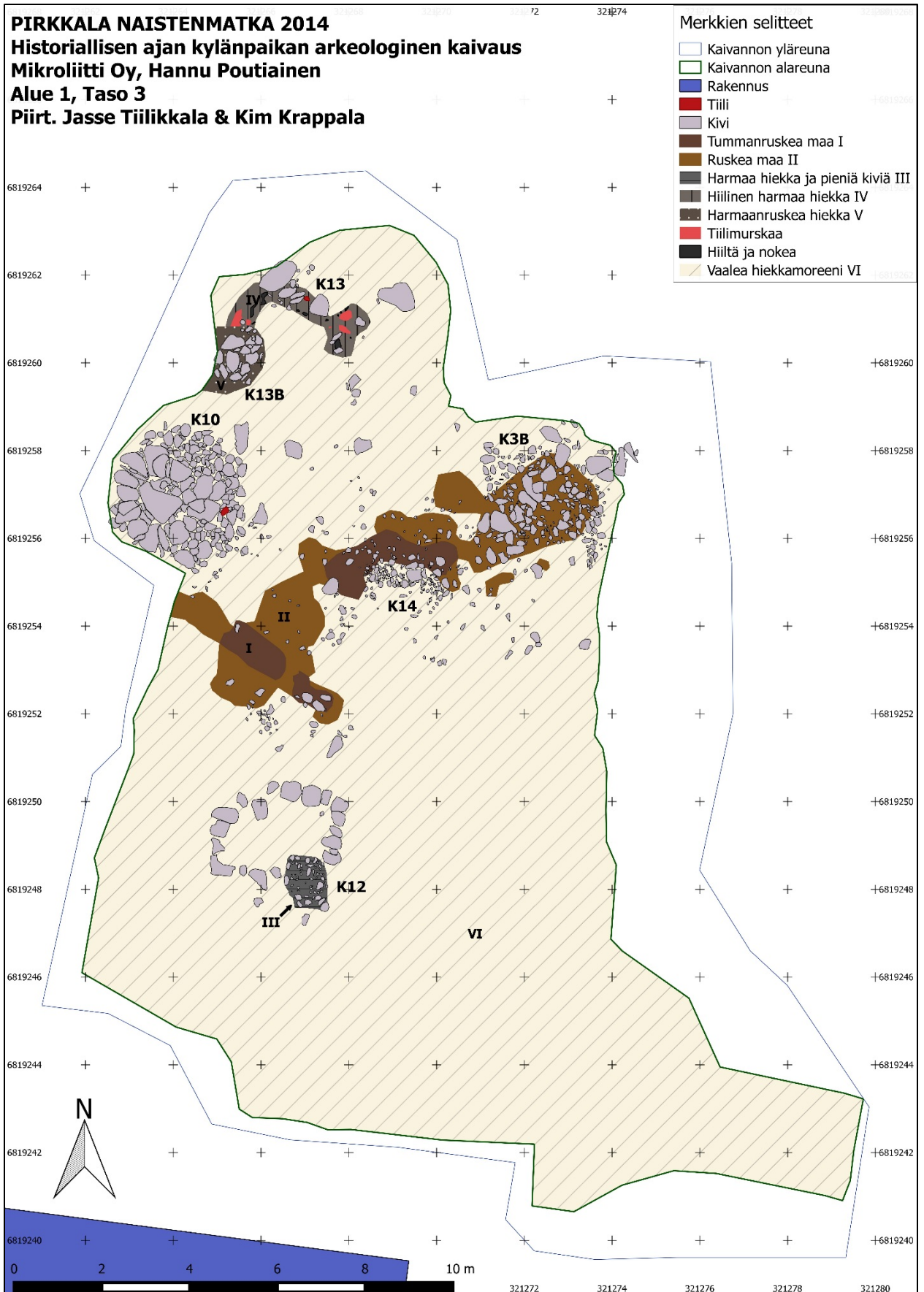

Kartta 6

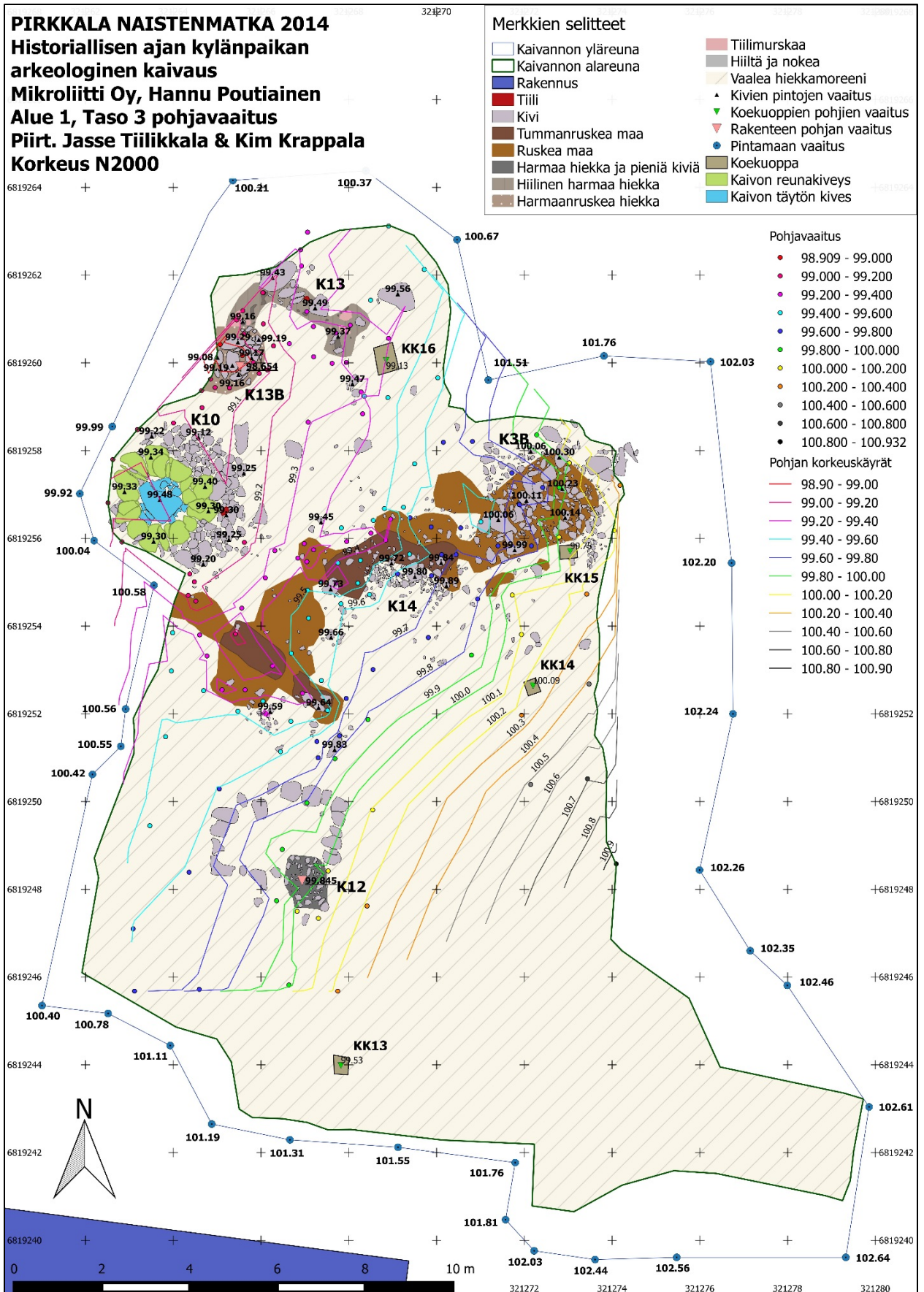

**Alue 2**

**Kartta 7**

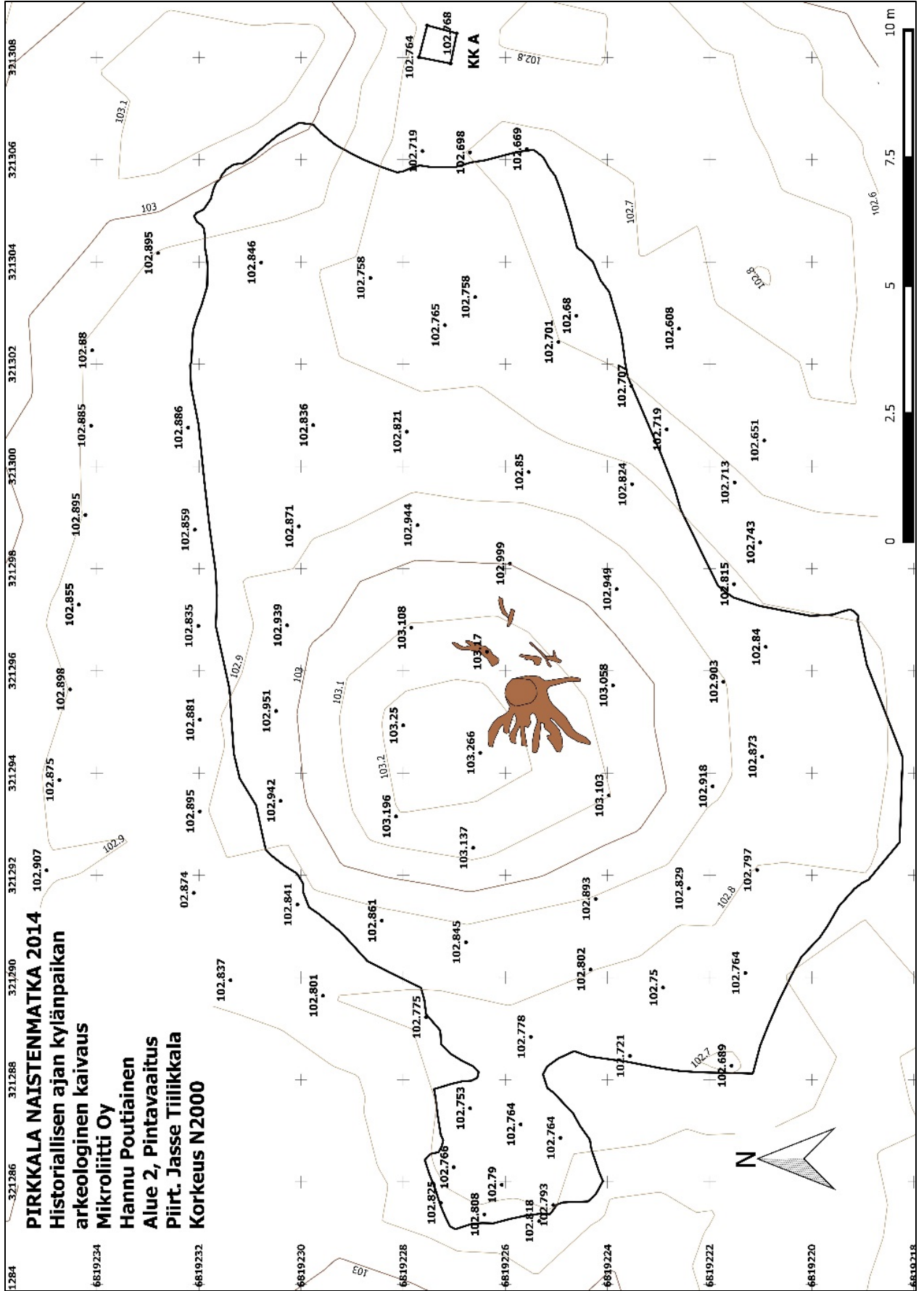



Kartta 8

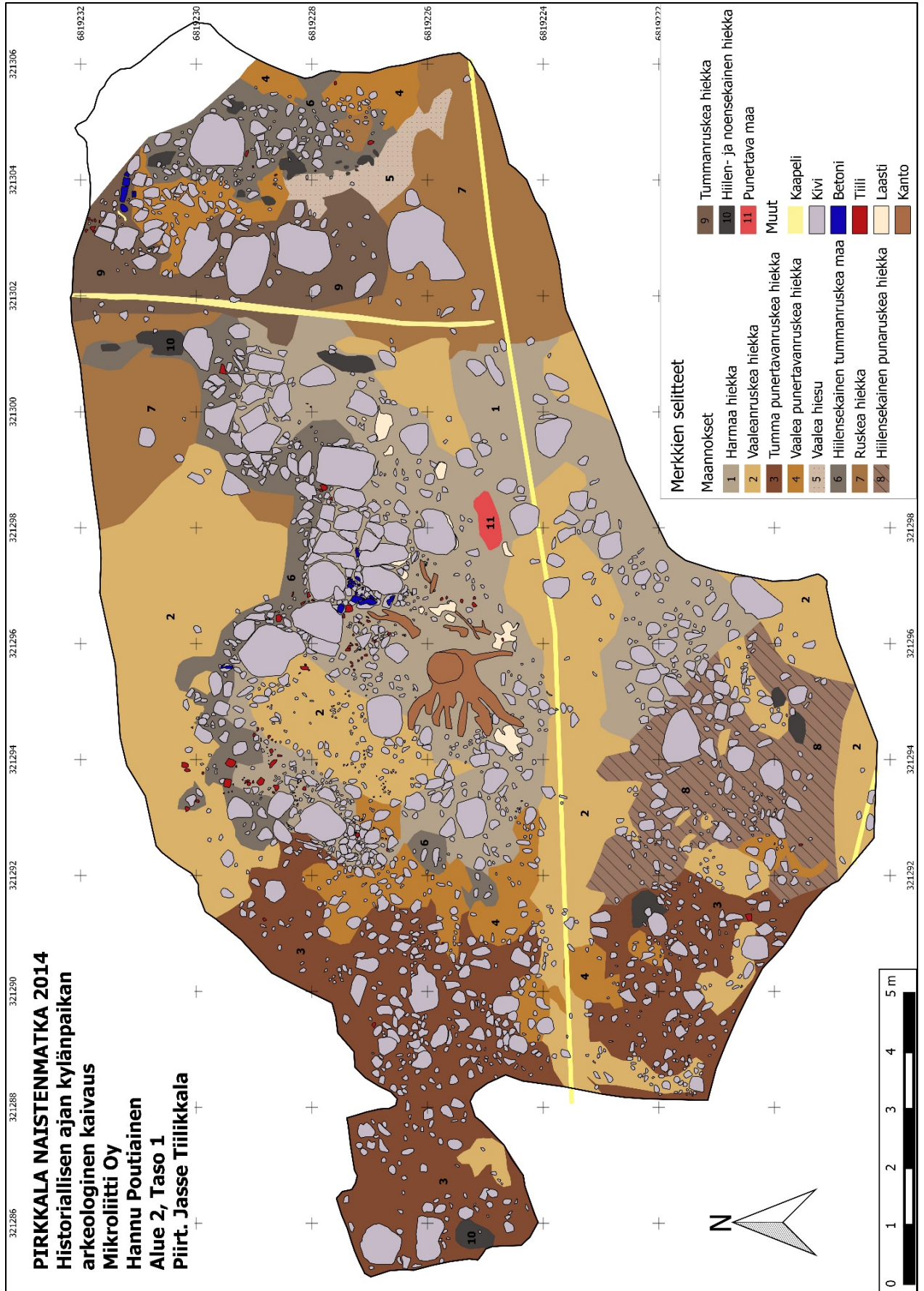



## Kartta 10

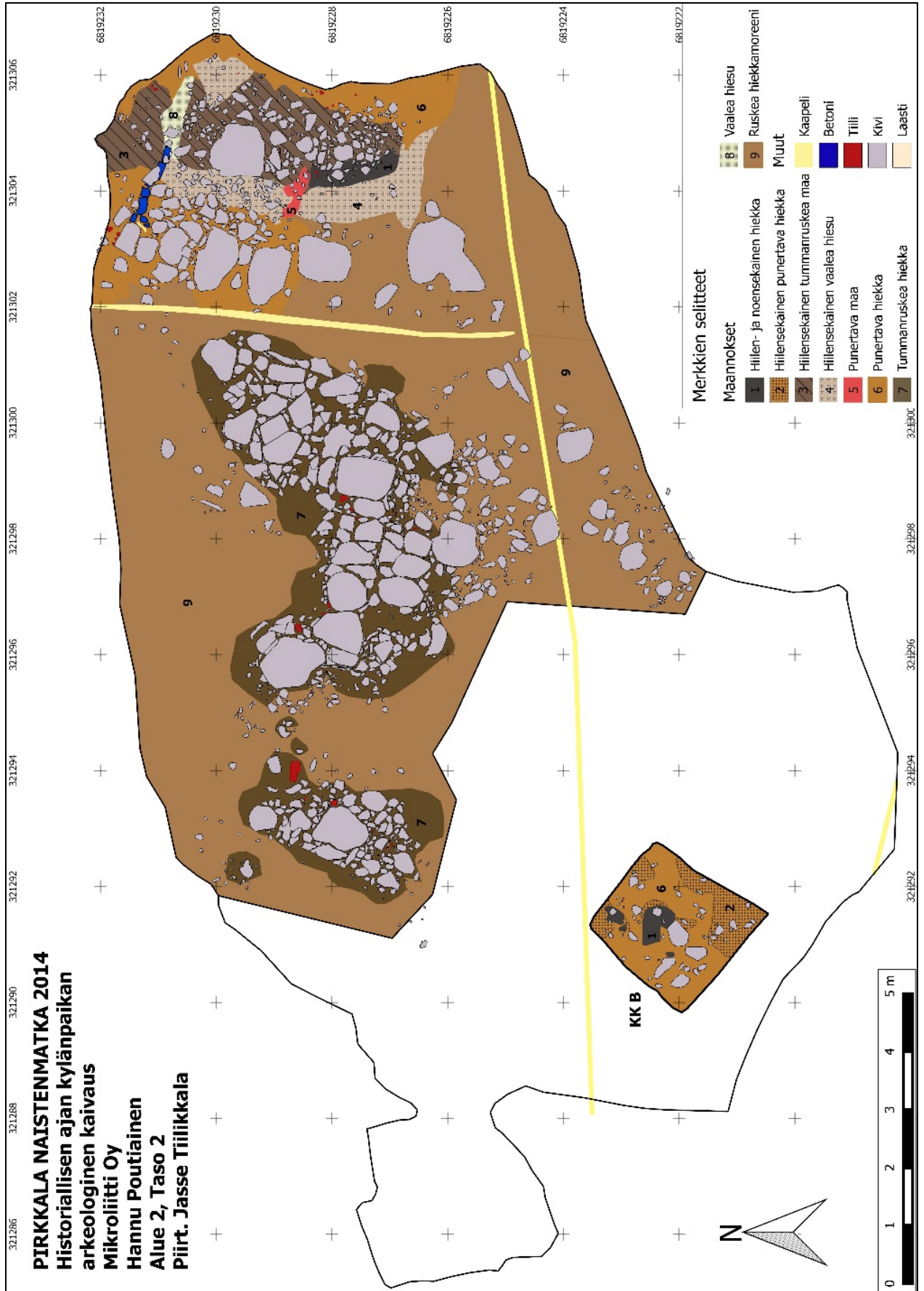

Kartta 11

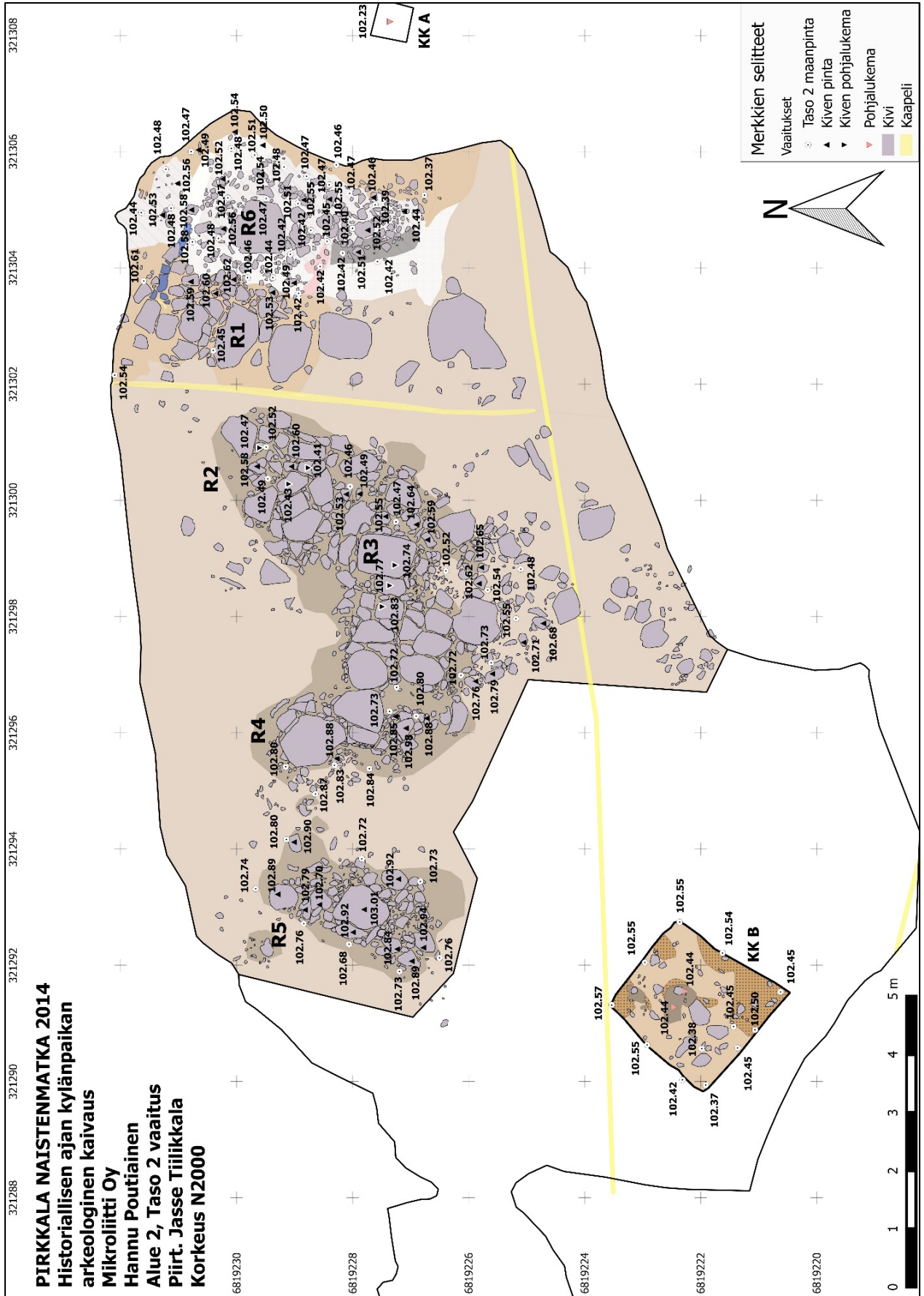

## Kartta 12

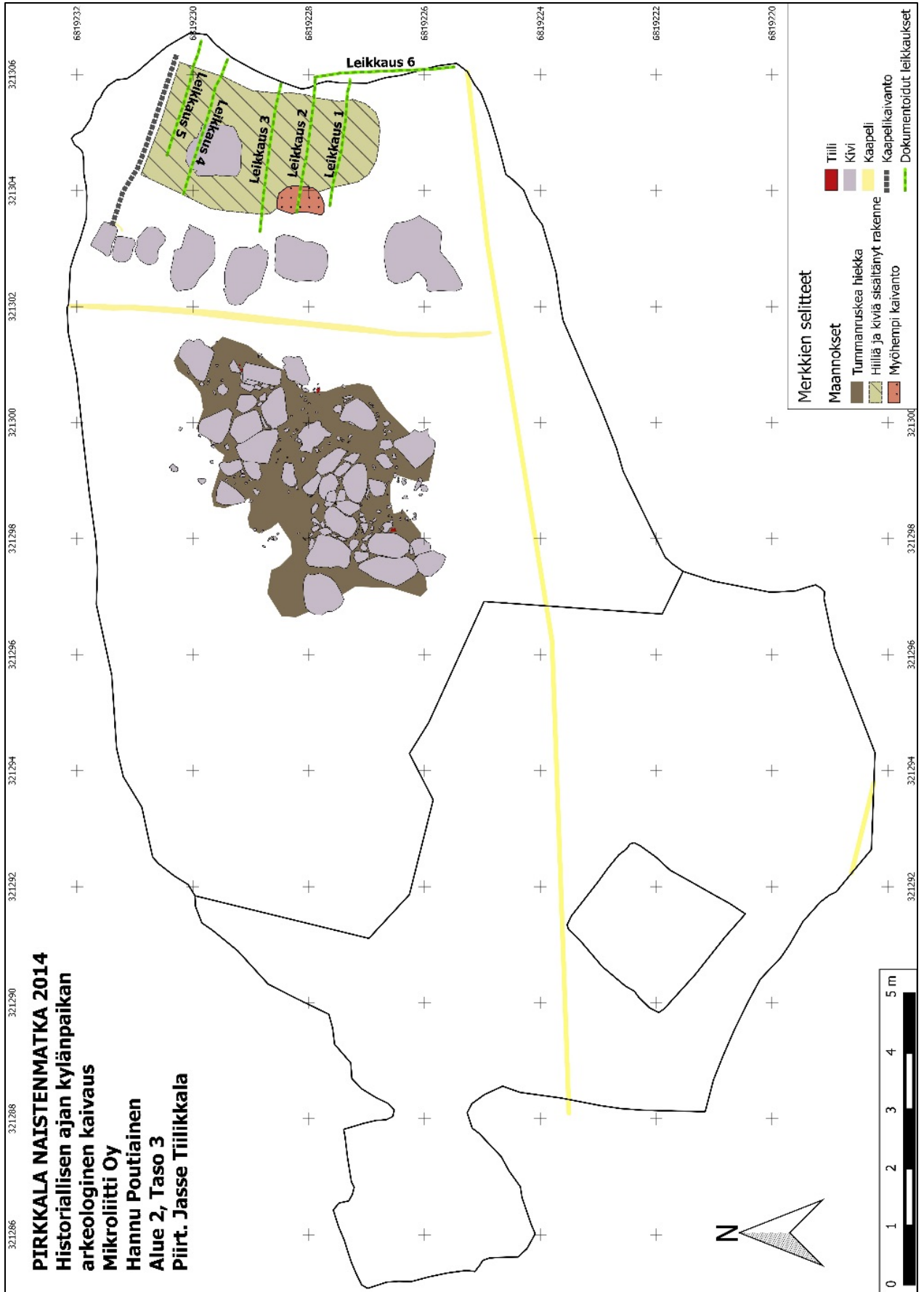

## Kartta 13

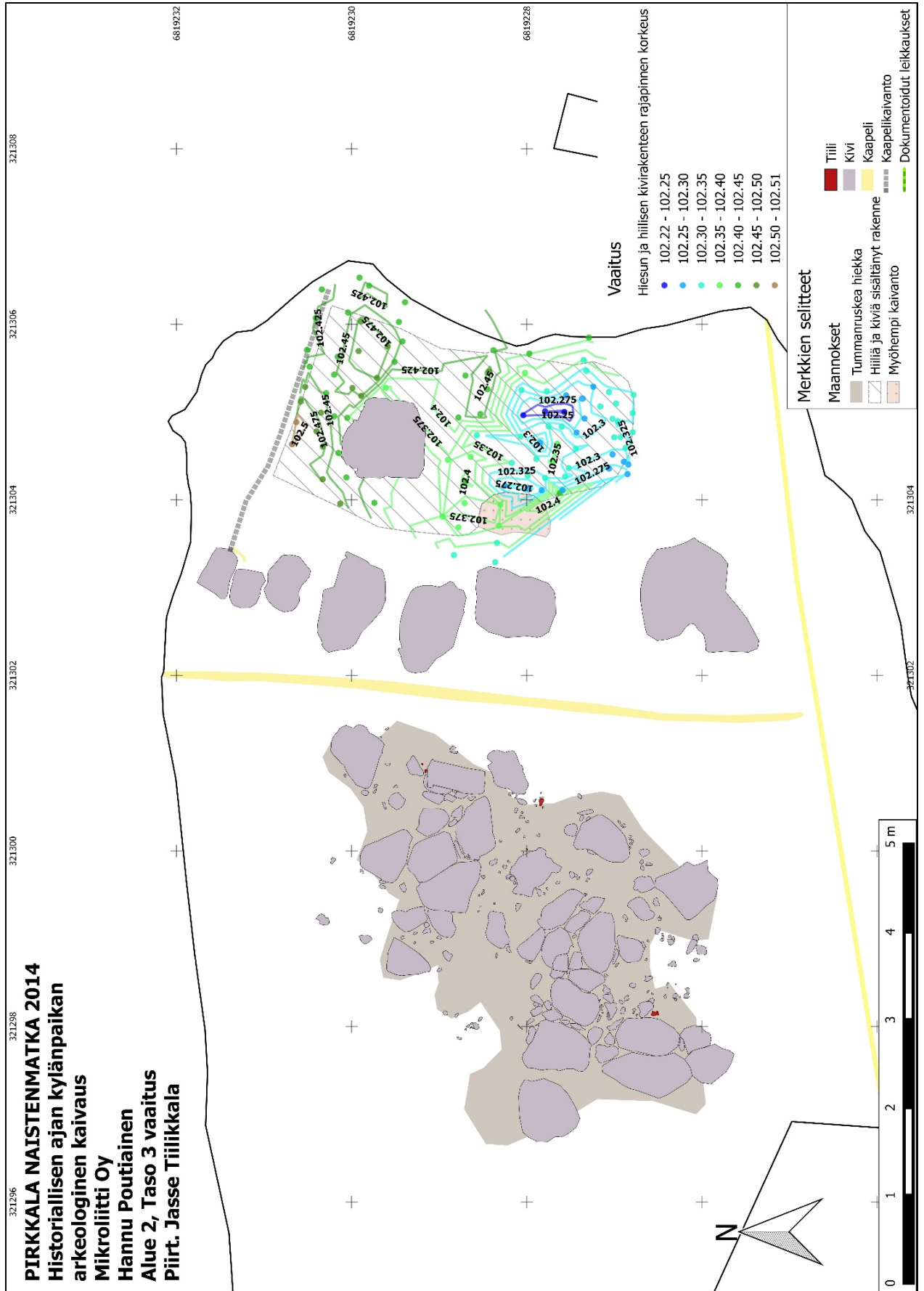

## Kartta 14

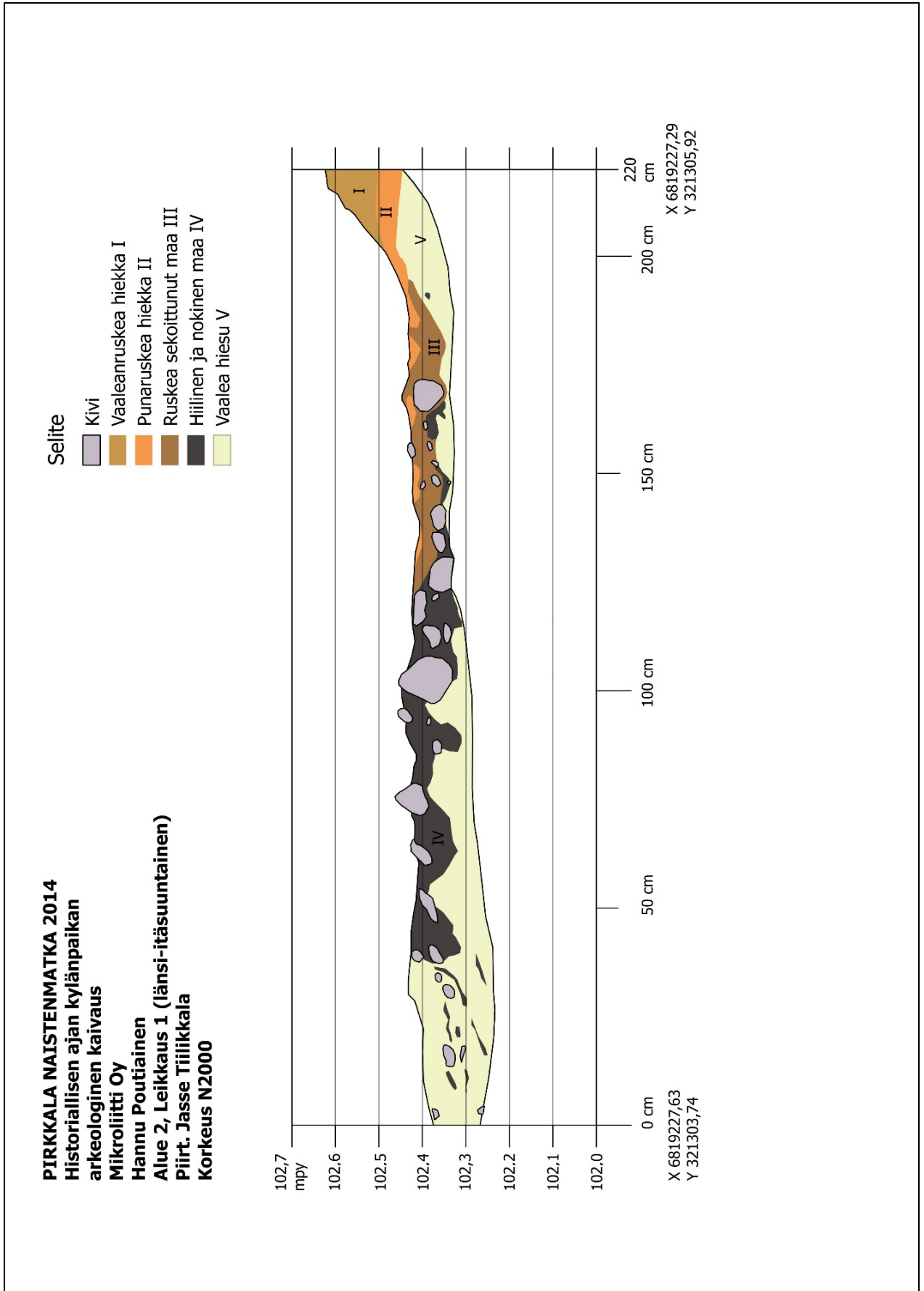

## Kartta 15

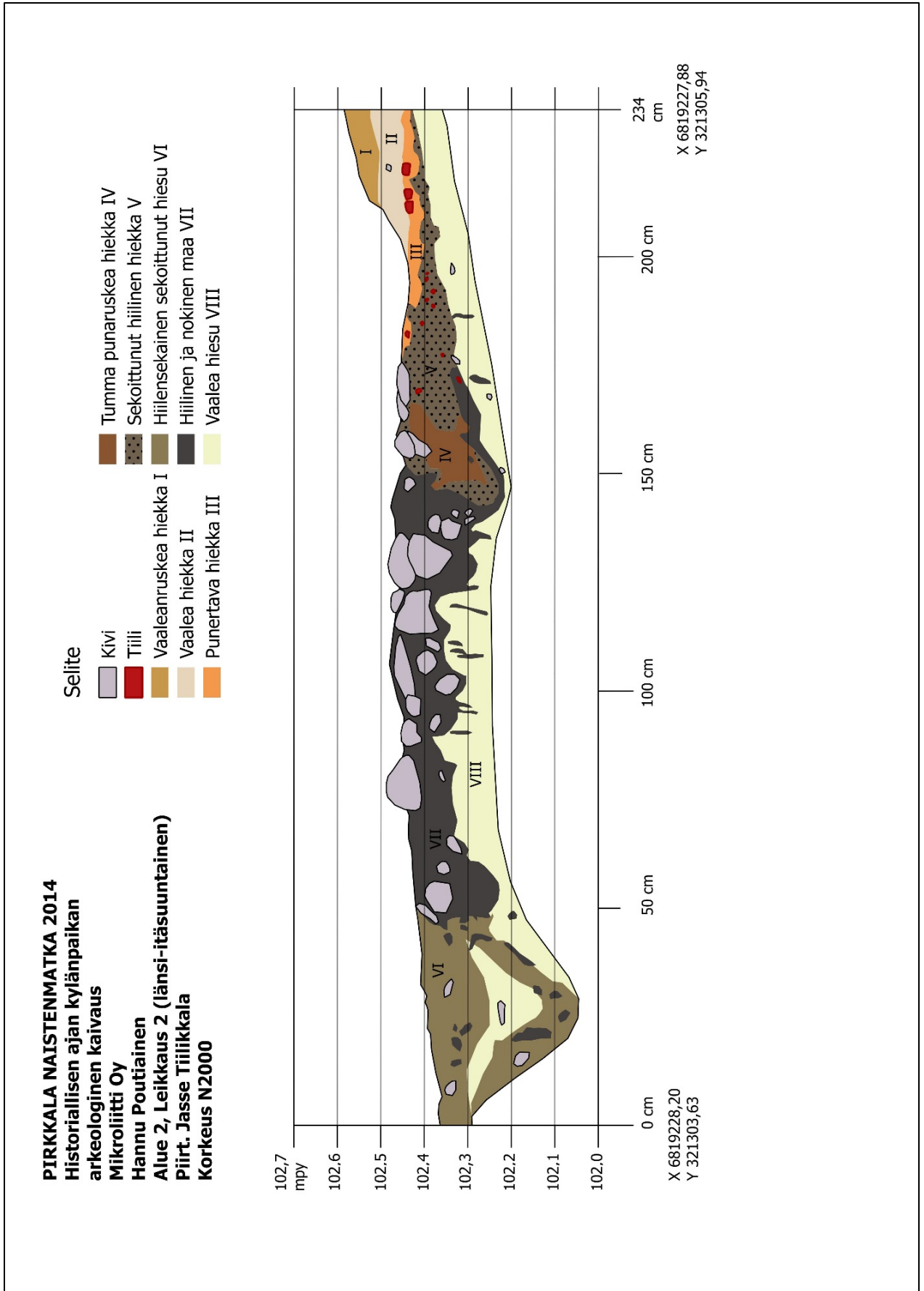



## Kartta 16

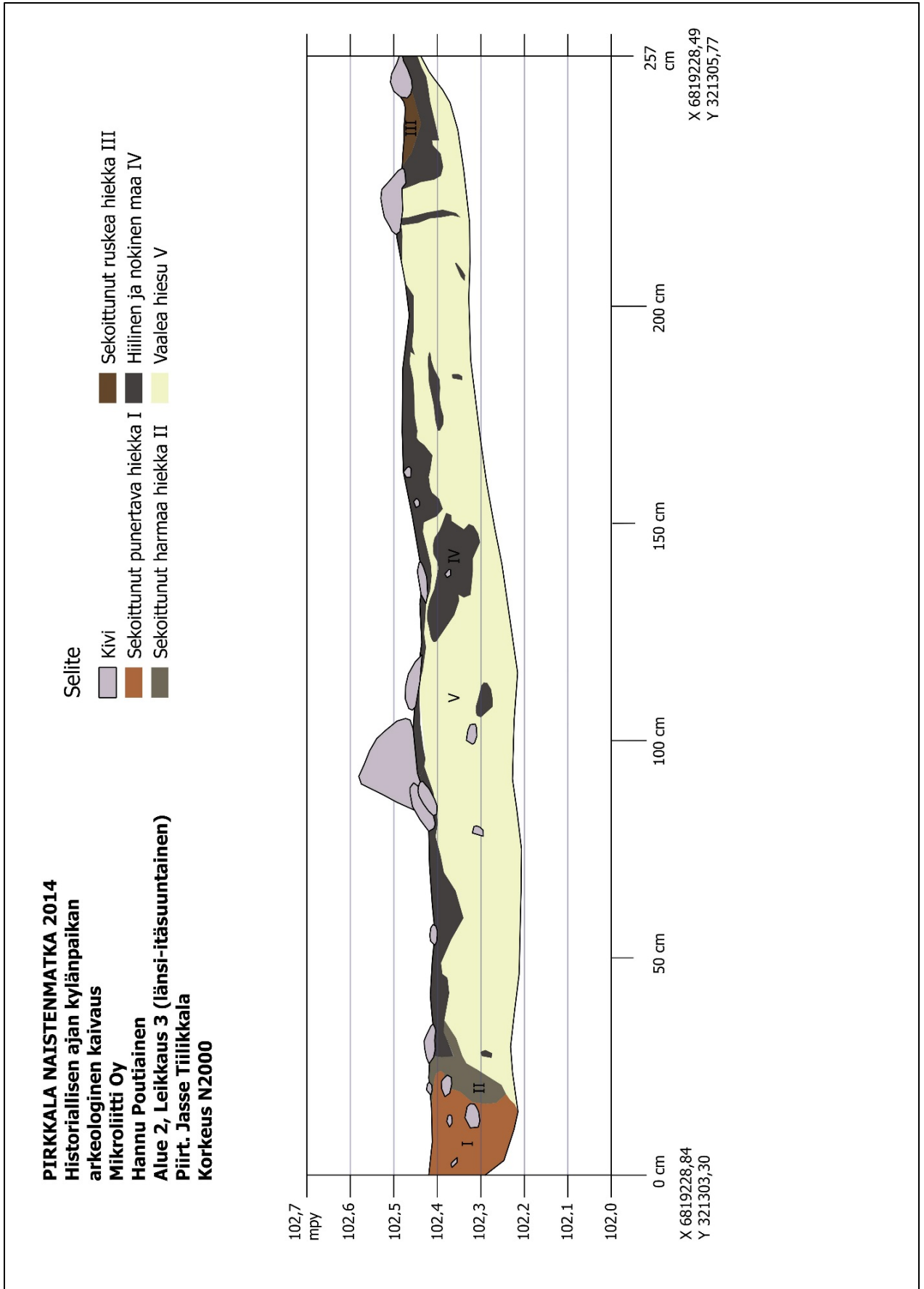

## Kartta 17

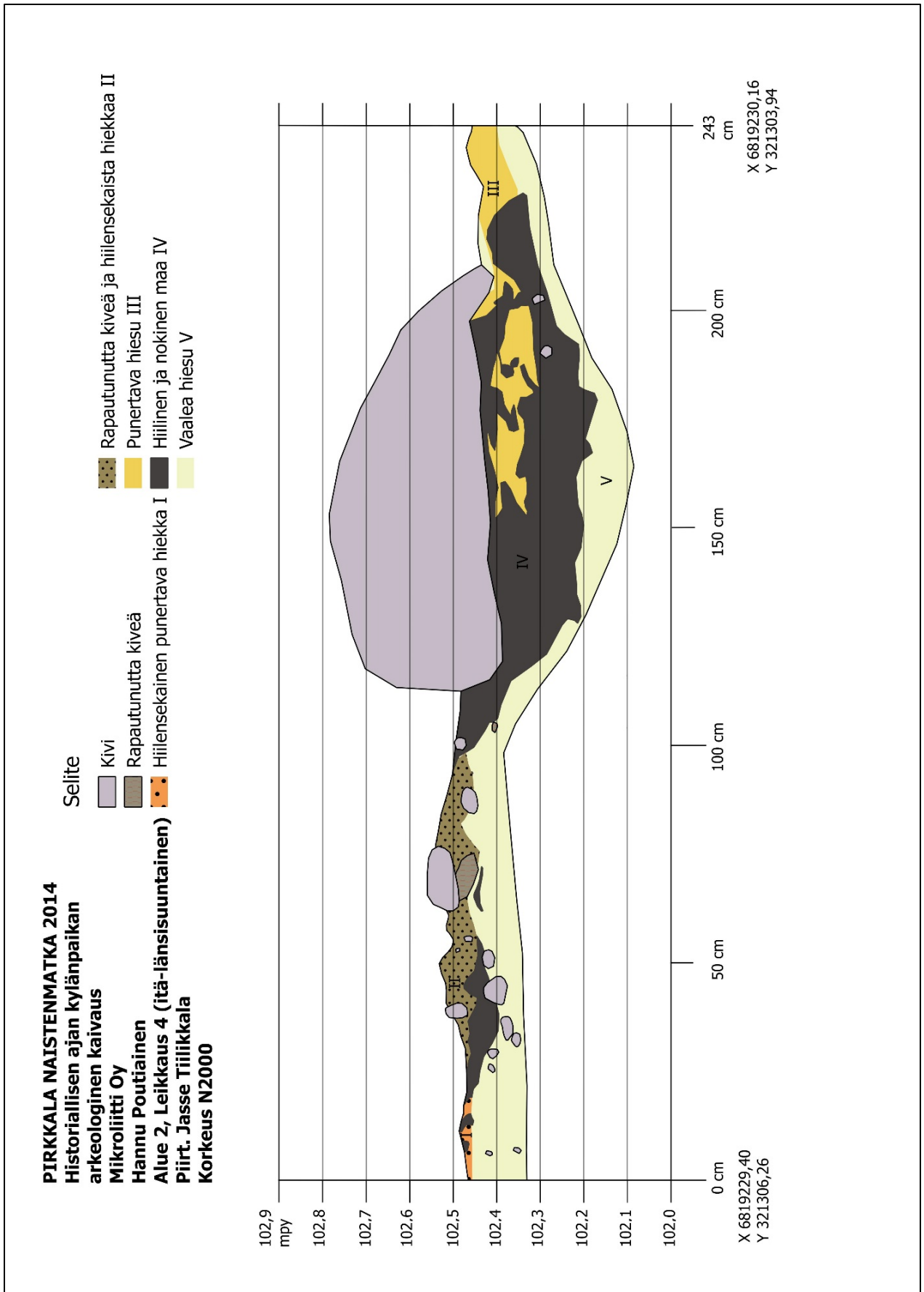

## Kartta 18

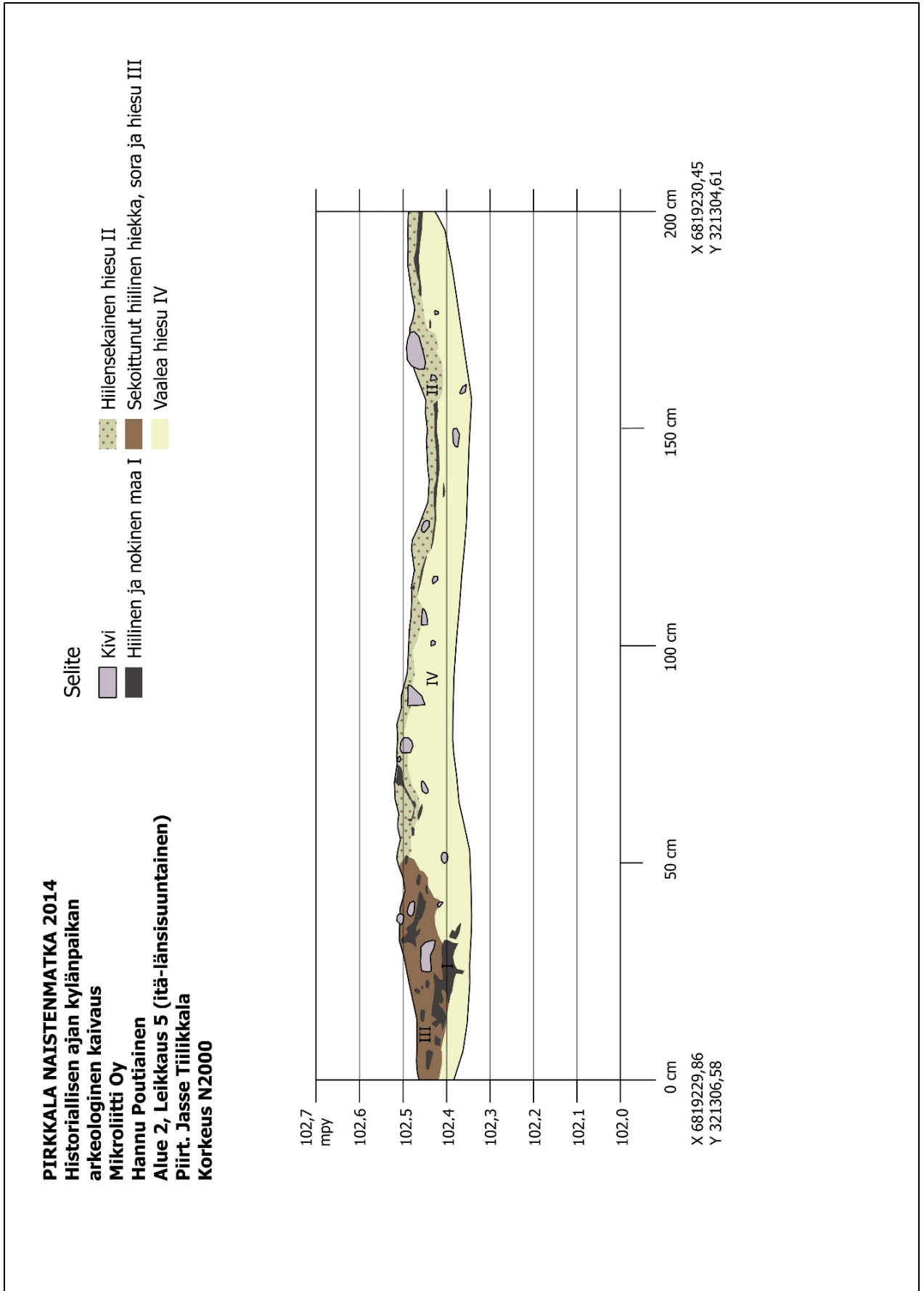

## Kartta 19

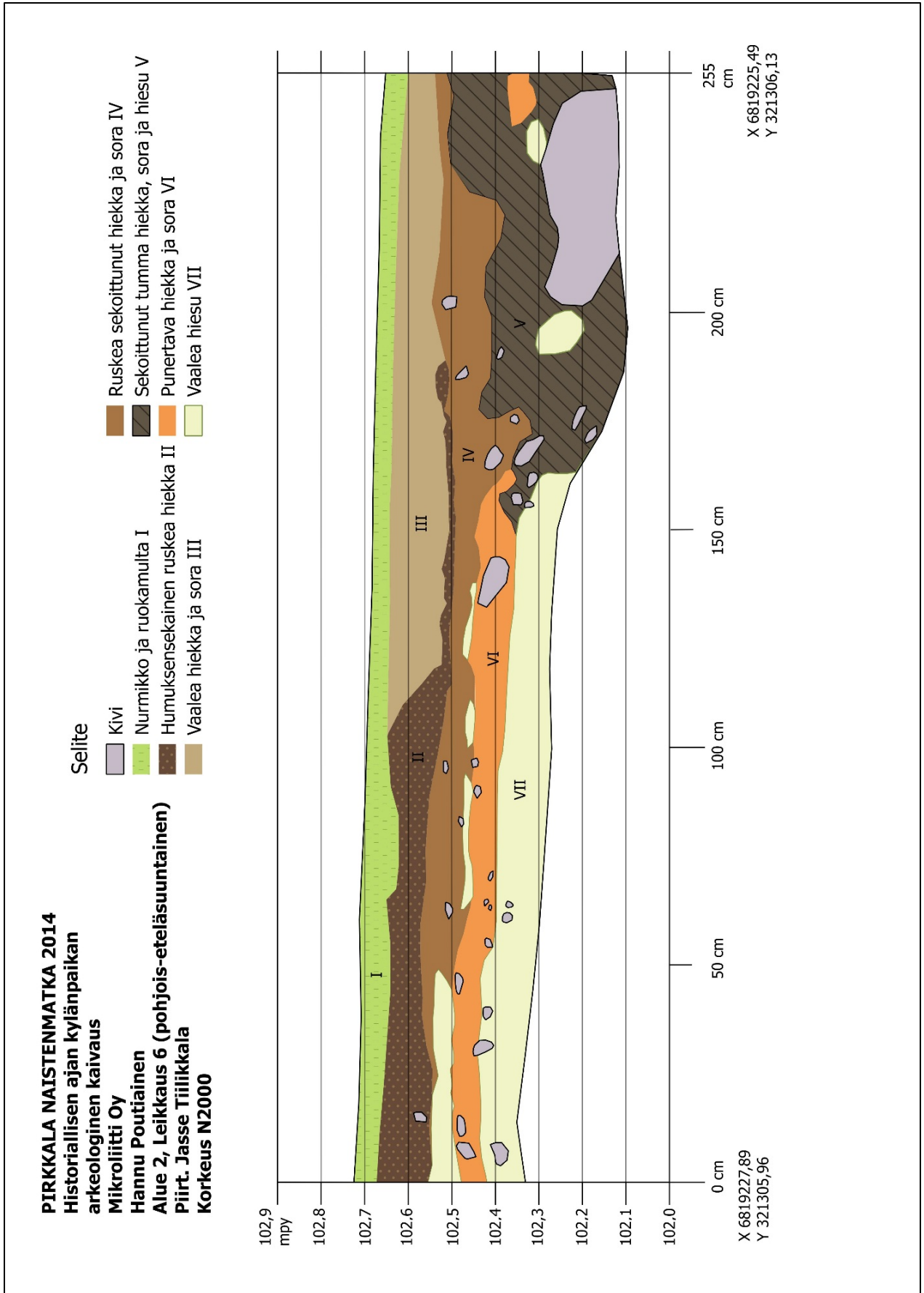

**Löytötaulukot****Alue 1**

Löydön- numero	kpl	Paino (g)	Kuvaus	Alue	Rakenne	Kontekstitaranne ja maalaji	E	E	Z
LÖ112	1	1,3	Harmaata piitä.	1	K1		321266,55	6819248,85	100,01
LÖ112	1	4,1	Kirkas kylkipala, pinta hilseilevä.	1	K1		321266,55	6819248,85	100,01
LÖ112	1	0,2		1	K1		321266,55	6819248,85	100,01
LÖ112	17	45,7	Todennäköisesti nisäkäsluuta, mahdollisesti myös muutamia linnunluita.	1	K1		321266,55	6819248,85	100,01
LÖ112	2	23,2	Taottuja.	1	K1		321266,55	6819248,85	100,01
-	2	41,9	Molemmat katkelmat samasta esineestä, pitkänomainen, litteästä (paksuus 0,15 cm) rautalevystä, toisessa katkelmassa pieni reikä, jonka halkaisija 0,2 cm. Kokonaispituus 15,5 cm, leveys 1,7–2,3 cm.	1	K1: n ja K6:n väli	K1:n (poisto) ja K6:n (puhdistus) välistä.	-	-	-
-	1	4,2	Lasitettu kylkipala, ruskeanvihreä lasite.	1	K1: n ja K6:n väli	K1:n (poisto) ja K6:n (puhdistus) välistä.	-	-	-
-	1	9,1	Koristelematon pohjapala.	1	K1: n ja K6:n väli	K1:n (poisto) ja K6:n (puhdistus) välistä.	-	-	-
-	5	11,9	Koristeltu reunapala (2), koristelmaton kylkipala (2), palanut (1). Koristelluissa reunapaloissa kultaus viivakoristein.	1	K1: n ja K6:n väli	K1:n (poisto) ja K6:n (puhdistus) välistä.	-	-	-
-	7	27,3	Kirkas kylkipala, hilseilevä pinta (5), ruskea kylkipala, muutamia kuplia (2).	1	K1: n ja K6:n väli	K1:n (poisto) ja K6:n (puhdistus) välistä.	-	-	-
-	5	1,0		1	K1: n ja K6:n väli	K1:n (poisto) ja K6:n (puhdistus) välistä.	-	-	-
-	1	3,9	Todennäköisesti nisäkäsluuta.	1	K1: n ja K6:n väli	K1:n (poisto) ja K6:n (puhdistus) välistä.	-	-	-
-	4	49,5	Taottuja.	1	K1: n ja K6:n väli	K1:n (poisto) ja K6:n (puhdistus) välistä.	-	-	-
LÖ101	2	16,4	Kirkas kylkipala (?) (1), ruskea kylkipala, muutamia kuplia(1).	1	K1:n lounaispuoli		321266,59	6819249,10	100,18
LÖ101	43	443,0	Todennäköisesti nisäkäsluuta.	1	K1:n lounaispuoli		321266,59	6819249,10	100,18

LÖ4	2	3,3	Koristeltuja reunapaloja, todennäköisesti samasta astiasta. Molempien palojen reunassa ja reunan päällä siniset viivakoristelut.	1	K2	Seikoittunut kerros, kivijalan koillispuoli, n. 2 m <sup>2</sup> :n osa	321270,57	6819250,14	100,43
LÖ64	2	33,6	Vihreä pullonsuu, osittain sulanut (1), ruskea kylkipala, muutamia kuplia (1). Pullonsuuta kiertää paksunnos, n. 1,0 cm paksu kietaistu lasinauha eli ns. "rinkilasi", n. 1,2 cm pullonsuun reunasta. Pullon suun ja rinkilasin sijainnin (etäisyys pullonsuun reunasta) perusteella mahdollisesti 1600–1700 (/1800)-luvun viina- tai viinipullosta.	1	K2	Tasoa alemmaa.	321265,68	6819251,80	100,03
LÖ81	1	12,6	Mahdollisesti lasitettu pohja- tai kylkipala. Palassa jäänteitä (kulunut) valkosavilietekoristelusta, pala voinut olla myös alun perin lasitettu.	1	K2		321265,96	6819251,64	100,20
LÖ81	1	2,0	Koristeltu reunapala. Reunan päällä sininen viivakoriste, muut viivakoristeet (kaksi punaista viivaa, yksi kulunut ruskea raita ja yksi oranssi viiva) astian sisäpinnalla.	1	K2		321265,96	6819251,64	100,20
LÖ81	1	8,3	Taottu.	1	K2		321265,96	6819251,64	100,20
LÖ1	1	65,0	Liitettä ja kaareva, U-kirjaimen muotoinen, 6,4 x 7,2 x 0,1–0,8 cm:n kokoinen. Kantaraudassa kiinni neljä pohjapuolelta sisäpuolelle iskettyä taottua, n. 2,5–3,0 cm:n pituista rautanaulaa. Kaarevan kantaraudan sisäpuolella (1 kpl) kiinni ja osin siitä irronneena (10 kpl) noin 0,2 cm:n paksuisia nahanpaloja.	1	K2:n itäpuoli	Kivijalka, pohjoispuoli. Sekoittunut maa, rakenteen koillispuolen kaivaminen.	321271,27	6819250,48	100,47
LÖ2	1	6,6		1	K2:n itäpuoli	Kivijalan paljastetun osan koillisosa, n. 1 m <sup>2</sup> :n osa.	321271,54	6819250,55	100,52
LÖ2	5	47,5	Ruskea ruskea kylkipala, kuplia (3), ruskea pohjapala, kuplia (1), sininen pohjapala, kuplia (1).	1	K2:n itäpuoli	Kivijalan paljastetun osan koillisosa, n. 1 m <sup>2</sup> :n osa.	321271,54	6819250,55	100,52
LÖ2	1	3,0	Vihreä.	1	K2:n itäpuoli	Kivijalan paljastetun osan koillisosa, n. 1 m <sup>2</sup> :n osa.	321271,54	6819250,55	100,52
LÖ6	1	13,2	Ruskea pullonsuu, kuplia, todennäköisesti 1800-luvun lopun–1900-luvun alun olut- tai virvoitusjuomapullosta.	1	K3	Kivijalan pohjoispuoli, pihakiveyksen päältä.	321270,91	6819251,93	100,34
LÖ21	1	21,1	Lasitettu reunapala, palanut. Voimakkaasti profiloitu reuna, luultavasti valkosavilietekoristeltu.	1	K3	K3:n itäpuolen putsaus, hiekan päällä oleva täyttökerros, n. 540 cm hiekan yläpuolelta.	321271,74	6819252,54	100,37
LÖ48	4	69,1	Lasitettu reunapala (3), lasitettu kylkipala (1). Lasitetut reunapalat voimakkaasti profiloituja, todennäköisesti samasta esineestä, profiloitujen reunan alla vihreänruskea lasite. Kylkipalassa punaruskea ja keltainen raitakoristelu.	1	K3	Kiveyksen päältä.	321272,21	6819255,11	100,32
LÖ48	3	109,3	Lasitettuja, punasavisisia. Lasite keltavakoinen. Palat litteitä ja tasapaksuja.	1	K3	Kiveyksen päältä.	321272,21	6819255,11	100,32
LÖ48	1	4,0	Kirkas.	1	K3	Kiveyksen päältä.	321272,21	6819255,11	100,32

LÖ55	1	12,8	Pituus 8 cm, leveys n. 0,5–1,0 cm, paksuus n. 0,2 cm.	1	K3	Halkaisijaltaan n. 1 m:n alalta	321269,21	6819252,72	100,19
LÖ55	2	13,0		1	K3	Halkaisijaltaan n. 1 m:n alalta	321269,21	6819252,72	100,19
LÖ55	72	739,0	Taottuja.	1	K3	Halkaisijaltaan n. 1 m:n alalta	321269,21	6819252,72	100,19
LÖ56	3	46,7	Lasitettuja, punasavisisia. Lasite keltavakoinen. Palat litteitä ja tasapaksuja.	1	K3	K3:n puhdistus.	321271,79	6819254,12	100,32
LÖ123	1	3,8	Suorakulmion muotoinen, 4,5 x 1,2 x > 0,1 cm:n kokoinen. Keskellä 0,2 cm:n reikä.	1	K3	K15:n puhdistus koneen jäljiltä.	321271,76	6819256,78	99,91
LÖ123	1	40,0	Pituus n. 20 cm, halkaisija n. 0,7 cm, kolmoiskierteinen.	1	K3	K15:n puhdistus koneen jäljiltä.	321271,76	6819256,78	99,91
LÖ123	3	30,5	Lasitettu reunapala (1), lasittamaton reunapala (1), lasittamaton kylkipala (1). Koristellussa reunapalassa punaruskea ja valkosavilietteellä tehty raitakoritelu. Kaikki samasta punasaviesineestä, mahdollisesti lautasesta tai vadista.	1	K3	K15:n puhdistus koneen jäljiltä.	321271,76	6819256,78	99,91
LÖ123	11	35,5	Koristlematon reunapala (4), koristeltu kylkipala (2), koristeleminen kylkipala (4), koristeleminen pohjapala (1). Koristelluista kylkipaloista toisessa vihreä pistemäinen koristelu (lehdet, kasvit). Toisessa koristellussa kylkipalassa vihreä tai turkoosi geometrinen ja osittain pistemäinen koristelu, palanut.	1	K3	K15:n puhdistus koneen jäljiltä.	321271,76	6819256,78	99,91
LÖ123	3	9,5	Koristeltu reunapala (1), koristeltu kylkipala (1), koristeleminen kylkipala (1). Reunapalan reunassa kultauskoristelua. Koristellussa kylkipalassa kukka- tai kasviaiheinen koristelu (kultaus).	1	K3	K15:n puhdistus koneen jäljiltä.	321271,76	6819256,78	99,91
LÖ123	1	15,2	Kirkas, todennäköisesti lasiesineen jalka tai kahva (?).	1	K3	K15:n puhdistus koneen jäljiltä.	321271,76	6819256,78	99,91
LÖ123	3	14,6	Vihreä kylkipala, kuplia (1), vihreänruskea pohjapala, kuplia (1), vihreänturkoosi (vaalea) kylkipala, muutamia kuplia (1).	1	K3	K15:n puhdistus koneen jäljiltä.	321271,76	6819256,78	99,91
LÖ123	2	3,9	Kirkas.	1	K3	K15:n puhdistus koneen jäljiltä.	321271,76	6819256,78	99,91
LÖ123	1	9,2	Todennäköisesti nisäkäsluuta.	1	K3	K15:n puhdistus koneen jäljiltä.	321271,76	6819256,78	99,91
LÖ123	2	28,4	Taottuja.	1	K3	K15:n puhdistus koneen jäljiltä.	321271,76	6819256,78	99,91
LÖ123	1	9,7		1	K3	K15:n puhdistus koneen jäljiltä.	321271,76	6819256,78	99,91
LÖ133	2	8,2	Lasitettu pohja-/kylkipala (2). Toisessa ruskea lasite, toisessa vihreä lasite.	1	K3	Ruskea maa.	321268,55	6819253,98	99,64
LÖ133	1	1,6	Vaaleanruskea massa.	1	K3	Ruskea maa.	321268,55	6819253,98	99,64
LÖ137	6	35,9	Lasitettu reunapala (2), lasitettu kylkipala (4). Yksi kylkipaloista palanut, jäänteitä nauhamaisesta valkosavilietekoristelusta. Kahdessa kylkipalassa ruskeanvihreä lasite, yhdessä kylkipalassa punaruskea lasite. Molemmat reunapalat voimakkaasti profiloituja. Yhdessä reunapalassa (mahdollisesti lautasesta?) raitainen koristelu, vihreänruskea ja keltainen lasite. Toisessa reunapalassa valkoinen lasite (sulanut).	1	K3B		321271,86	6819256,13	99,92

LÖ137	1	7,7	Vihreä.	1	K3B		321271,86	6819256,13	99,92
LÖ137	7	6,1	Kirkas kylkipala (1), vihreä (5, joista yksi pullonsuu, yhdessä pohjapalassa ja yhdessä kylkipalassa kuplia, pullonsuussa ja kahdessa kylkipalassa muutamia kuplia), ruskea (1, kuplia). Pullonsuuta kiertää paksunnos, n. 0,7-1,0 cm paksuinen litteä lasinauha, ns. "rinkilasi" n. 0,4 cm:n päässä pullonsuun reunasta. Pullonsuun muoto luultavasti 1800-luvulta.	1	K3B		321271,86	6819256,13	99,92
LÖ137	3	10,9	Paksuus n. 0,1–0,2 cm.	1	K3B		321271,86	6819256,13	99,92
LÖ137	1	2,6	Litteä kolmion muotoinen, kaikki kolme reunaa epätasaisia, harmaata piitä.	1	K3B		321271,86	6819256,13	99,92
LÖ137	3	20,7	Koristeltu kannen kappale (1), koristelematon kylkipala (2). Kannen kappaleessa musta pistemäinen koristelu (puita, vuoria).	1	K3B		321271,86	6819256,13	99,92
LÖ137	5	4,0	Koristeltu reunapala (3), koristelematon reunapala (1), koristeltu kylkipala (1). Yhdessä reunapalassa kolmen viivan koristelu (kultaus?), joka osittain kulunut. Kaikki kolme koristeltua palaa samasta astiasta (kupista) ja niissä vihreä pistemäinen koristelu sekä sisä- että ulkopuolella. Koristeaiheina ulkopuolella puut ja rakennukset. Sisäpuolella koristeaiheina kukat ja abstraktit nauhamaiset kuviot.	1	K3B		321271,86	6819256,13	99,92
LÖ137	1	18,6	Lasittamaton.	1	K3B		321271,86	6819256,13	99,92
LÖ137	8	98,0	Taottu.	1	K3B		321271,86	6819256,13	99,92
LÖ137	1	0,3		1	K3B		321271,86	6819256,13	99,92
LÖ137	3	139,0	Todennäköisesti nisäkäsluuta.	1	K3B		321271,86	6819256,13	99,92
LÖ137	1	11,9	Tummaa liusketta, ohut, paksuus noin 2 mm, pinnalla suoria ja ohuita, yhdensuuntaisia naarmuja.	1	K3B		321271,86	6819256,13	99,92
LÖ138	1	61,7	Pituus 15,7 cm, leveys 0,7–1,7 cm.	1	K3B		321271,39	6819257,08	99,81
LÖ138	1	57,1	Pituus 31 cm, halkaisija n. 0,8 cm.	1	K3B		321271,39	6819257,08	99,81
LÖ138	1	19,3	Taottu.	1	K3B		321271,39	6819257,08	99,81
LÖ157	72	Raudanpalat 176, nahanpalat 13	Raudanpalat (53) ohutta 0,1-0,2 cm:n paksuista rautalevyä, osa taipuneita ja joissakin raudanpaloissa putkelle taivutettu reuna. Muutamissa raudanpaloissa kiinni nahanpaloja, joissa osassa halkaisijaltaan 0,3 cm:n kokoisia, pyöreitä reikiä (reiät kengännauhoja varten?). Nahanpalat (19) 0,1–0,2 cm:n paksuisia, osassa pieniä, halkaisijaltaan 0,1 cm:n kokoisia reikiä. Yksi nahanpala mahdollisesti jalkineen pohjallisen kantaosa.	1	K3B		321272,56	6819255,39	100,03
LÖ158		Kantaraudat 96, nahanpalat 40	6,5 x 6,9 x 0,5–0,7 cm:n kokoisien kataraudan (1) päällä kiinni nahkaa 1,5–2,0 cm:n paksuisena kerroksena ja pohjasta kataraudan keskelle iskettyjä nauvoja. Erilliset nahapalat (40 g, paksuus 0,1–0,2 cm), osittain kiinni toisissaan, ja muodostavat jalkineen kantaosan. Näissä nahanpaloissa noin 0,5–1,0 x 0,3 cm:n kokoisia, soikeita reikiä.	1	K3B		321272,21	6819255,59	99,87



LÖ159	2	41,0	Paksuus noin 0,1–0,2 cm.	1	K3B		321272,41	6819256,52	99,93
LÖ159	1	3,2	Palanut.	1	K3B		321272,41	6819256,52	99,93
LÖ159	1	2,8		1	K3B		321272,41	6819256,52	99,93
LÖ159	1	2,1	Kirkas kylkipala, ohutseinäinen (1)	1	K3B		321272,41	6819256,52	99,93
LÖ159	10	156,5	Vihreä kylkipala (1), vihreä pohjapala (1), ruskea (8, joista seitsemän kylkipalaa ja yksi pullonsuu). Kaikissa ruskeissa paloissa kuplia. Pullonsuu luultavasti 1900-luvun alun keilapullosta (olutpullo). Yksi ruskea kylkipala pullonkaulasta, kuuluu pullonsuuhun. Tämän kylkipalan sisäseinämässä viivamainen terävä kolmion kärjen muotoinen kohokuvio (ehkä kohokuvioisesta Nötsjö-logosta?).	1	K3B		321272,41	6819256,52	99,93
LÖ159	4	40,3	Todennäköisesti nisäkäsluuta.	1	K3B		321272,41	6819256,52	99,93
LÖ160	24	323,0	Vihreä kylkipala, kuplia (1), vihreä kylkipala (18), vihreä pohjapala (3, pullonpohja nipallinen ja sisäänvedetty eli pullonpohjassa syväälle painettu punttelinjälki, suupuhallettu), ruskeanvihreä pohjapala, kuplia (1, apteekkilasia?), ruskea kylkipala, kuplia (1). Kaikki kuplattomat vihreät palat (21) todennäköisesti samasta pullosta.	1	K3B		321271,98	6819256,10	99,79
LÖ161	1	12,9	kuparikolikko: 1 äyri, Fredrik I (1720–1751), mahdollisesti 1743–1746, halkaisija 2,9 cm, paino 12,9 g	1	K3B		321271,40	6819256,88	99,80
LÖ162	1	25,9	Lasittamaton reunapala, massa huokoinen, luultavasti orgaaninen sekoite, ulkopuolella siloittelujälkiä.	1	K3B		321270,75	6819255,37	99,66
LÖ162	4	38,5	Koristelematon reunapala (1), koristelematon kylkipala (1), koristelematon pohjapala (1).	1	K3B		321270,75	6819255,37	99,66
LÖ162	1	0,6	Kirkas pohjapala, ulkoseinämässä kaksi suoraa yhdensuuntaista viivaa (kohokuvioina).	1	K3B		321270,75	6819255,37	99,66
LÖ162	20	300,3	Vihreä (3, joista yksi pullonkaula, mahdollisesti 1800-luvun lääkepullosta?, yksi pohjapala ja yksi kylkipala, kaikissa kuplia), vihreänruskea (8, joista 2 pohjapaloja ja 6 kylkipalaa, kaikissa kuplia), ruskea (9, joista yksi pullonsuu todennäköisesti 1900-luvun pöytäolutpullosta, yksi sisäänpäin kaareva pohjapala ja 7 kylkipalaa, kaikissa kuplia, kaikki palat ovat todennäköisesti samasta pöytäolutpullosta, puhallettu muotissa pyörittämällä).	1	K3B		321270,75	6819255,37	99,66
LÖ162	2	4,2	Kirkkaita.	1	K3B		321270,75	6819255,37	99,66
LÖ163	1	11,9	Vihreä, kohokuvioin vuosiluku 1841 ja kyrillistä tekstiä, kyljen sisäpinnalla mustaa karstaa.	1	K3B		321270,42	6819255,55	99,70
-	1	121,5	Lasitettu punasavisen kaakelin reunapala. Paksuseinäinen, reuna voimakkaasti profiloitu, sulaneessa lasitteessa epämääräistä punaruskeaa ja vihertävää koristelua. Seinä muovattu yhdistämällä kaksi savimakkaraa.	1	K3:n pohjoisprofiili?	Pohjoispäädyn profiili. Pihakiveyksen päällisosan yläpuolinen sekoitunut kerros.	-	-	-

LÖ18	6	108,2	Lasitettu kylkipala (3) pohjapala (2), lasittamaton reunapala (1, mahdollisesti 1900-luvulta, kukkaruukusta?). Lasitetut palat (5) samasta astiasta, todennäköisesti kulhosta. Lasittamaton reunapala profiloitu, 2,4 cm:n paksuinen kantti reunassa.	1	K4	K4:n puhdistus, n. keskikohdasta, n, 3 m:n matkalta	321263,41	6819249,05	99,89
LÖ18	2	9,3	Koristeltu kylkipala (1), koristelematon kylki-/pohjapala (1). Kylkipalassa vaeleeruskea pistemäinen koristelu.	1	K4	K4:n puhdistus, n. keskikohdasta, n, 3 m:n matkalta	321263,41	6819249,05	99,89
LÖ18	2	5,8	Koristelemattomia reunapaloja.	1	K4	K4:n puhdistus, n. keskikohdasta, n, 3 m:n matkalta	321263,41	6819249,05	99,89
LÖ18	1	21,5		1	K4	K4:n puhdistus, n. keskikohdasta, n, 3 m:n matkalta	321263,41	6819249,05	99,89
LÖ18	1	20,5	Kirkas pohja-/kylkipala, kohokuvioin koristeltu (pisteetritvit ja säteittäiset viivarivit), todennäköisesti lasilautasesta.	1	K4	K4:n puhdistus, n. keskikohdasta, n, 3 m:n matkalta	321263,41	6819249,05	99,89
LÖ18	5	27,3	Kirkas kylkipala (2, joista toisessa muutamia kuplia ja profiloitua), vihreä kylkipala (1), ruskea kylkipala, kuplia (2).	1	K4	K4:n puhdistus, n. keskikohdasta, n, 3 m:n matkalta	321263,41	6819249,05	99,89
LÖ18	2	11,3	6,2 cm pitkä ja 2,5 cm leveä, tasalevyinen. Paksuus 0,1-0,2 cm, toisessa päässä halkaisijaltaan 0,3 cm:n kokoinen reikä.	1	K4	K4:n puhdistus, n. keskikohdasta, n, 3 m:n matkalta	321263,41	6819249,05	99,89
LÖ18	3	15,8	Paksuus n. 0,1-0,2 cm.	1	K4	K4:n puhdistus, n. keskikohdasta, n, 3 m:n matkalta	321263,41	6819249,05	99,89
LÖ18	13	136,0	Taottuja.	1	K4	K4:n puhdistus, n. keskikohdasta, n, 3 m:n matkalta	321263,41	6819249,05	99,89
LÖ18	1	8,9		1	K4	K4:n puhdistus, n. keskikohdasta, n, 3 m:n matkalta	321263,41	6819249,05	99,89
LÖ9	1	7,3	Alumiininen, aaltoileva pinta.	1	K4:n itäpuoli	Sekoittunut kerros.	321264,21	6819250,22	99,89
LÖ17	1	0,7	Lasitus kulunut pois.	1	K5	K5:n puhdistus, n. 1,5 m:n matkalta	321263,87	6819245,49	100,08
LÖ17	6	123,1	Ruskea pohjapala (2), kuplia, ruskea kylkipala (4), kuplia. Pohjapalat eri pulloista. Toinen pohjapaloista loivasti sisäänpäin kaareva kaareva, keskellä nippa. Toinen pohjapaloista mahdollisesti pullonpohjan loivasti sisäänpäin kartuvaa osaa, ulkopinnan keskiosassa mahdollisesti pullon valmistukseen liittyviä naarmuja.	1	K5	K5:n puhdistus, n. 1,5 m:n matkalta	321263,87	6819245,49	100,08
LÖ17	6	18,4	Kirkkaita, pinnat hilseileviä.	1	K5	K5:n puhdistus, n. 1,5 m:n matkalta	321263,87	6819245,49	100,08
LÖ17	6	65,0	Todennäköisesti nisäkäsluuta.	1	K5	K5:n puhdistus, n. 1,5 m:n matkalta	321263,87	6819245,49	100,08
LÖ17	1	10,8		1	K5	K5:n puhdistus, n. 1,5 m:n matkalta	321263,87	6819245,49	100,08
LÖ17	5	55,0	Taottuja.	1	K5	K5:n puhdistus, n. 1,5 m:n matkalta	321263,87	6819245,49	100,08
LÖ8	1	182,8	Litettä ja pitkänomainen, 14,5 x 5,5 x 1,8 cm:n kokoinen, kiilleliusketta. Kolme 3,5-9,0 cm:n pituista, 0,1-0,2 cm:n paksuista 0,05-0,15 cm:n syvyistä uurretta pituussuunnassa hioimen etusivulla.	1	K5:n pohjoispuoli		321264,34	6819245,90	100,12

LÖ19	1	68,0	Lasitettu reunapala. Voimakkaasti profiloitu reuna, punaruskea ja keltainen raitakoristelu, mahdollisesti kulhosta.	1	K6	K6:n länsilaidan puhdistus, halkaisijlataan n. 1 m:n alue.	321264,78	6819249,28	100,02
LÖ19	1	9,8	Koristeltu reunapala. Reunassa yksi viivakoriste (kultaus) ja n. 1,5 cm reunan alapuolella 6 rinnakkaista viivakoristetta (kultaus).	1	K6	K6:n länsilaidan puhdistus, halkaisijlataan n. 1 m:n alue.	321264,78	6819249,28	100,02
LÖ19	2	9,0	Vihreänruskea kylkipala , muutamia kuplia (1), vihreänruskea pohjapala muutamia kuplia (1).	1	K6	K6:n länsilaidan puhdistus, halkaisijlataan n. 1 m:n alue.	321264,78	6819249,28	100,02
LÖ19	2	1,6	Kirkkaita.	1	K6	K6:n länsilaidan puhdistus, halkaisijlataan n. 1 m:n alue.	321264,78	6819249,28	100,02
LÖ19	2	282,0	Nisäkäsluuta.	1	K6	K6:n länsilaidan puhdistus, halkaisijlataan n. 1 m:n alue.	321264,78	6819249,28	100,02
LÖ19	3	37,1	Taottuja.	1	K6	K6:n länsilaidan puhdistus, halkaisijlataan n. 1 m:n alue.	321264,78	6819249,28	100,02
LÖ20	2	11,1	Koristelematon kylkipala (1), koristelematon pohjapala (1).	1	K6	K6:n puhdistus, halkaisijlataan n. 1 m:n keskikohta.	321265,75	6819249,33	100,30
LÖ20	3	2,6	Palaneita.	1	K6	K6:n puhdistus, halkaisijlataan n. 1 m:n keskikohta.	321265,75	6819249,33	100,30
LÖ20	3	25,9		1	K6	K6:n puhdistus, halkaisijlataan n. 1 m:n keskikohta.	321265,75	6819249,33	100,30
LÖ20	4	17,4	Kirkas kylkipala, muutamia kuplia (2), vihreä kylkipala (1), ruskea kylkipala, muutamia kuplia (1).	1	K6	K6:n puhdistus, halkaisijlataan n. 1 m:n keskikohta.	321265,75	6819249,33	100,30
LÖ20	1	3,4	Kirkas, pinta hilseilevä.	1	K6	K6:n puhdistus, halkaisijlataan n. 1 m:n keskikohta.	321265,75	6819249,33	100,30
LÖ20	2	0,2		1	K6	K6:n puhdistus, halkaisijlataan n. 1 m:n keskikohta.	321265,75	6819249,33	100,30
LÖ20	6	66,0	Todennäköisesti nisäkäsluuta.	1	K6	K6:n puhdistus, halkaisijlataan n. 1 m:n keskikohta.	321265,75	6819249,33	100,30
LÖ20	18	192,0	Taottuja.	1	K6	K6:n puhdistus, halkaisijlataan n. 1 m:n keskikohta.	321265,75	6819249,33	100,30
LÖ53	1	2,9	Leijona-aiheinen, ns. satiainen eli olkapäällä pidettävä joukko-osaston tunnus. Piikit hajonneet osiin (4), niistä tunnuksen takapuolella jäljellä kaksi silmukkamaista kinnityskohtaa. Kruunupäinen leijona seisoo sapelin päällä ja pitää päänsä yläpuolella tikaria. Leijonalla kieli ulkona ja häntä silmukalla (hännäntupsu silmukan takana, ei edessä). Mahdollisesti vuosilta 1939–1945.	1	K8	K8:n itälaidan puhdistus	321267,50	6819252,71	100,06
LÖ60	1	11,7	Lasittamaton pohjapala.	1	K8	K8:n puhdistus.	321267,80	6819253,54	100,05
LÖ60	1	0,9	Koristelematon kylkipala.	1	K8	K8:n puhdistus.	321267,80	6819253,54	100,05
LÖ60	1	14,7		1	K8	K8:n puhdistus.	321267,80	6819253,54	100,05
LÖ60	1	1,5	Kirkas.	1	K8	K8:n puhdistus.	321267,80	6819253,54	100,05
LÖ60	2	0,4		1	K8	K8:n puhdistus.	321267,80	6819253,54	100,05

LÖ177	1	11,1	Todennäköisesti nisäkäsluuta.	1	K8	K10:n kaakkoispuolen ojanne.	321266,82	6819252,65	99,34
LÖ178	1	3,3	Koristeltu reunapala. Kolme koristeiviivaa (kultaus) sisäseinässä.	1	K8	K10:n kaakkoispuolen ojanne.	321267,75	6819252,11	99,56
LÖ63	1	28,3	Suorakulmainen, toiselta pitkältä sivultaan taipunut, paksuus noin 1 mm.	1	K8:n länsipuoli		321266,55	6819252,70	99,99
LÖ82	2	6,3	Kirkas kylkipala (1), turkoosinvihreä (tumma) pohjapala (1).	1	K8:n länsipuoli	Tumma savensekainen maa.	321266,70	6819252,91	99,99
LÖ82	2	3,3	Kirkas (1).	1	K8:n länsipuoli	Tumma savensekainen maa.	321266,70	6819252,91	99,99
LÖ82	2	14,4	Taottuja.	1	K8:n länsipuoli	Tumma savensekainen maa.	321266,70	6819252,91	99,99
LÖ131	2	35,1	Todennäköisesti nisäkäsluuta.	1	K8:n länsipuoli	Tummanruskea maa.	321265,99	6819252,21	99,52
LÖ132	1	1,5	Ruskea kylkipala, muutamia kuplia.	1	K8:n länsipuoli	Tummanruskea maa.	321267,35	6819254,01	99,60
LÖ171	1	0,2		1	K8:n länsipuoli	K10:n kaakkoispuolen ojanne.	321265,60	6819253,39	99,26
LÖ172	1	3,7	Todennäköisesti nisäkäsluuta.	1	K8:n länsipuoli	K10:n kaakkoispuolen ojanne.	321265,95	6819253,62	99,21
LÖ173	1	10,4	Turkoosi pohjapala.	1	K8:n länsipuoli	K10:n kaakkoispuolen ojanne.	321266,09	6819253,48	99,23
LÖ173	1	1,4	Kirkas.	1	K8:n länsipuoli	K10:n kaakkoispuolen ojanne.	321266,09	6819253,48	99,23
LÖ174	1	16,0	Vihreä, halkaisijaltaan n. 2,4 cm:n kokoine pullonsuu, mahdollisesti apteekki- tai lääkelasia, pullonsuun muoto 1800-luvun lopun–1960-luvun tyyppiä.	1	K8:n länsipuoli	K10:n kaakkoispuolen ojanne.	321265,77	6819252,46	99,34
LÖ175	1	8,1	Kirkas, osa pullonkaulaa.	1	K8:n länsipuoli	K10:n kaakkoispuolen ojanne.	321266,24	6819252,41	99,46
LÖ176	14	96,0	Levyn paksuus 0,1–0,2 cm. Osa rautalevyn paloista reunastaan tai keskeltä taipuneita.	1	K8:n länsipuoli	K10:n kaakkoispuolen ojanne.	321266,61	6819252,79	99,35
LÖ176	1	32,4	Taottu.	1	K8:n länsipuoli	K10:n kaakkoispuolen ojanne.	321266,61	6819252,79	99,35
LÖ54	1	16,9	Lasittamaton reunapala, massa huokoinen, luultavasti orgaaninen sekoite, reuna loivasti profiloitu ja kukkaruukkumainen.	1	K8:n ja K3:n väli	K8:n ja K3:n välialueen puhdistus.	321268,18	6819252,46	100,16
LÖ54	1	43,6	Mahdollisesti ruukkukaakelin kaareva ja paksu kylkipala, suolalasetettu.	1	K8:n ja K3:n väli	K8:n ja K3:n välialueen puhdistus.	321268,18	6819252,46	100,16
LÖ54	5	16,2	Koristeltu reunapala (1), koristelematon kylki- tai pohjapala (1), koristelematon pohjapala (3). Reunapalassa koristeluna sinivioletti raita ja kaksi viivakoristetta (kultaus).	1	K8:n ja K3:n väli	K8:n ja K3:n välialueen puhdistus.	321268,18	6819252,46	100,16
LÖ54	5	12,3	Koristelematon reunapala (4), koristelematon kylkipala (1). Kylkipalassa ja yhdessä reunapalassa sisäpinnalla karstaa.	1	K8:n ja K3:n väli	K8:n ja K3:n välialueen puhdistus.	321268,18	6819252,46	100,16
LÖ54	1	3,9	Kirkas kylkipala.	1	K8:n ja K3:n väli	K8:n ja K3:n välialueen puhdistus.	321268,18	6819252,46	100,16

LÖ33	1	28,5	Lasittamaton kaakelin reunapala, voimakkaasti profiloitu reuna, koristeluna kolme samansuuntaista uurretta reunan alla.	1	K9	Alueen 1 pohjoispäädyn laajennus, koneellinen kaivu.	321268,71	6819260,58	99,68
LÖ36	11	363,2	Lasitettu reunapala (2), lasittamaton reunapala (1), lasitettu kylkipala (7), lasitettu pohjapala (1). Yhdessä lasitetussa, reunastaan voimakkaasti profiloitussa reunapalassa ja kahdessa kylkipalassa vihreänruskea ja valkosavilieteellä tehty raita- ja aaltoviivakoristelu, samasta astiasta. Yhdessä lasitetussa reunapalassa punakeltainen lasite. Yhdessä lasitetussa kylkipalassa punaruskea lasite. Pohjapala ja kaksi kylkipalaa palaneita, jälkiä ainakin vihreästä raitakoristelusta ja valkosavilieteellä tehdystä aaltoviivakoristelusta, samasta astiasta. Kahdessa kylkipalassa jälkiä lasitteesta, mutta niiden sisäseinän pinta rikkoutunut.	1	K9	Alueen 1 pohjoisosaa, pohjoisimman rakenteen koneellisen puhdistuksen yhteydessä, halkaisijaltaan n. 3 m:n kokoinen alue.	321268,83	6819262,11	99,76
LÖ36	3	14,8	Reunapala (1), pohjapala (2). Siniharmaa ja valkoinen pinta, voivat olla joko suolalasettua kivasavikeramiikkaa tai palanutta fajanssia.	1	K9	Alueen 1 pohjoisosaa, pohjoisimman rakenteen koneellisen puhdistuksen yhteydessä, halkaisijaltaan n. 3 m:n kokoinen alue.	321268,83	6819262,11	99,76
LÖ36	1	0,4	Koristeltu kylki- tai pohjapala. Vihreitä pistemäisiä koristeita (kasvi tai köynnös).	1	K9	Alueen 1 pohjoisosaa, pohjoisimman rakenteen koneellisen puhdistuksen yhteydessä, halkaisijaltaan n. 3 m:n kokoinen alue.	321268,83	6819262,11	99,76
LÖ36	1	7,1		1	K9	Alueen 1 pohjoisosaa, pohjoisimman rakenteen koneellisen puhdistuksen yhteydessä, halkaisijaltaan n. 3 m:n kokoinen alue.	321268,83	6819262,11	99,76
LÖ36	1	5,7	Ruskea kylkipala.	1	K9	Alueen 1 pohjoisosaa, pohjoisimman rakenteen koneellisen puhdistuksen yhteydessä, halkaisijaltaan n. 3 m:n kokoinen alue.	321268,83	6819262,11	99,76
LÖ36	3	64,0	Todennäköisesti nisäkäsluuta.	1	K9	Alueen 1 pohjoisosaa, pohjoisimman rakenteen koneellisen puhdistuksen yhteydessä, halkaisijaltaan n. 3 m:n kokoinen alue.	321268,83	6819262,11	99,76
LÖ45	1	1,2	kuparikolikko: 1 penni, Aleksanteri II (1873), halkaisija 1,5 cm, paino 1,2 g.	1	K9	Sekoittunut sora.	321268,48	6819262,33	99,67

LÖ74	7	111,6	Lasitettu reunapala (1), lasitettu kylkipala (4), lasitettu kylki-/pohjapala (2). Reunapalassa uurrekoristelua n. 1,9 cm:n matkalla astian reunasta. Reunapala ja 5 kylkipalaa ohutseinäisempiä ja niissä punaruskea molemminpuolinen suolalaside, todennäköisesti samasta astiasta, mahdollisesti oluttuopista. Kaksi muuta molemmin puolin suolalasitettua (punaruskea lasite) kylki-/pohjapalaa voivat olla myös tästä samasta astiasta.	1	K9	Vaaleanruskea maa.	321270,02	6819261,06	99,63
LÖ75	1	40,2	Pituus n. 9 cm, leveys 1,3–1,9 cm, päässä silmukka, jonka halkaisija n. 4 cm.	1	K9	Ruskea maa, hiili, tiili.	321267,88	6819262,11	99,58
LÖ75	1	11,4	Rautaesineen piikkimäinen (kärkeen kapeneva) ja halkaisijaltaan pyöreä kärki, pituus 4 cm ja halkaisija 0,6 cm.	1	K9	Ruskea maa, hiili, tiili.	321267,88	6819262,11	99,58
LÖ75	6	236,2	Lasitettu reunapala (4), lasitettu kylkipala (2). Yhdessä reunapalassa vihreänruskea suolalaside ja jälkiä valkosavilietteellä tehdystä raita- ja aaltokoristelusta. Kahdessa muussa palaneessa reunapalassa myös jälkiä valkosavilietekoristelusta. Nämä kolme reunapalaa paksuja ja niiden reuna voimakkaasti profiloitu, eri astioista, mahdollisesti kulhoista, vadeista tai lautasista. Yhdessä ohutseinäisemmässä reunapalassa ja yhdessä ohutseinäisemmässä kylkipalassa tummanruskea/musta lasite, todennäköisesti samasta astiasta. Toinen lasitettu kylkipala palanut, mahdollisesti vadista, kulhosta tai lautasesta.	1	K9	Ruskea maa, hiili, tiili.	321267,88	6819262,11	99,58
LÖ75	1	4,1		1	K9	Ruskea maa, hiili, tiili.	321267,88	6819262,11	99,58
LÖ75	1	6,8	Ruskea kylkipala, kuplia.	1	K9	Ruskea maa, hiili, tiili.	321267,88	6819262,11	99,58
LÖ75	1	1,4	Vihreä, yksi sivu pyörästetty.	1	K9	Ruskea maa, hiili, tiili.	321267,88	6819262,11	99,58
LÖ75	1	0,8	Siniharmaa lasite osittain kulunut/palanut.	1	K9	Ruskea maa, hiili, tiili.	321267,88	6819262,11	99,58
LÖ75	5	23,1	Koristeleminen reunapala (3, joista kaksi palanut ja yksi osittain palanut), koristeleminen pohjapala (2), mahdollisesti kulhosta tai tarjoiluastiasta (1).	1	K9	Ruskea maa, hiili, tiili.	321267,88	6819262,11	99,58
LÖ75	2	5,6		1	K9	Ruskea maa, hiili, tiili.	321267,88	6819262,11	99,58
LÖ85	4	3,7	Vihreitä.	1	K9		321269,07	6819259,84	99,55
LÖ85	2	1,9		1	K9		321269,07	6819259,84	99,55
LÖ85	1	3,1	Todennäköisesti nisäkäsluuta.	1	K9		321269,07	6819259,84	99,55

LÖ113	11	129,1	Lasitettu reunapala (2), lasittamaton reunapala (1), lasitettu kylkipala (7), lasittamaton kylkipala (1). Lasitetut reunapalat ohutseinäisiä, punaruskea molemminpuolinen suolalasilite, uurrekoristelu 1,9 cm:n matkalla reunasta, todennäköisesti oluttuopista. Kahdessa kylkipalassa myös tällainen punaruskea suolalasilite, todennäköisesti samasta oluttuopista. Kahdessa muussa kylkipalassa tummanruskea lasite, yhdessä vihreänruskea lasite ja uurteita sisäseinämässä. Yksi kylkipala palanut, mutta siinä lasite ja jälkiä raitakoristelusta. Lasitettu pohjapala myös palanut. Lasittamaton reunapala voimakkaasta profiloitu. Lasittamaton kylkipala profiloitu ja sen ulkoseinässä taipeen alapuolella kolme uurremaista koristetta.	1	K9	K9:n alta ja vierestä, purkua.	321268,54	6819261,33	99,48
LÖ113	1	33,4		1	K9	K9:n alta ja vierestä, purkua.	321268,54	6819261,33	99,48
LÖ113	7	19,2	Koristeltu (kahvikupin?) korvan katkelma (1), koristeltu reunapala (1), koristelematon reunapala (1), koristelematon reuna-/pohjapala (1), koristelematon kylkipala (2), koristeltu pohjapala (1). Korvassa vihreää pistemäistä geometrista kasviaiheista koukerokoristelua. Koristellussa reunapalassa hailakanvihreää liukuvärikoristelua. Pohjapalassa musta pistemäinen koristelu (puu).	1	K9	K9:n alta ja vierestä, purkua.	321268,54	6819261,33	99,48
LÖ113	1	0,6		1	K9	K9:n alta ja vierestä, purkua.	321268,54	6819261,33	99,48
LÖ113	1	13,1	Ruskeanvihreä, kuplia, pullonsuusta. Pullonsuu 1800-luvun lopun–1900-luvun alun tyyppiä, todennäköisesti mehu- viini- tai olutpullosta.	1	K9	K9:n alta ja vierestä, purkua.	321268,54	6819261,33	99,48
LÖ113	12	15,6	Vihreitä, osa osittain sulaneita.	1	K9	K9:n alta ja vierestä, purkua.	321268,54	6819261,33	99,48
LÖ113	5	12,2		1	K9	K9:n alta ja vierestä, purkua.	321268,54	6819261,33	99,48
LÖ113	13	70,0	Todennäköisesti nisäkäsluuta.	1	K9	K9:n alta ja vierestä, purkua.	321268,54	6819261,33	99,48
LÖ113	3	37,0	Taottuja.	1	K9	K9:n alta ja vierestä, purkua.	321268,54	6819261,33	99,48
LÖ114	2	10,9	Lasitettu kylkipala (2), ohutseinäisiä, milemminpuolinen punaruskea suolalasilite, toisessa uurrekoristelua, todennäköisesti oluttuopista.	1	K9	K9:n alta ja vierestä, purkua.	321269,70	6819261,98	99,57
LÖ114	1	0,9	Vaaleanruskea/oranssinruskea massa, sekoitteena hiekkaa.	1	K9	K9:n alta ja vierestä, purkua.	321269,70	6819261,98	99,57
LÖ114	1	0,8		1	K9	K9:n alta ja vierestä, purkua.	321269,70	6819261,98	99,57
LÖ114	2	2,8	Koristeltu (1), palanut (1).	1	K9	K9:n alta ja vierestä, purkua.	321269,70	6819261,98	99,57
LÖ114	1	3,8	Ohutta lasia, astian reunasta, taitettu reuna.	1	K9	K9:n alta ja vierestä, purkua.	321269,70	6819261,98	99,57
LÖ114	2	3,6	Vihreitä.	1	K9	K9:n alta ja vierestä, purkua.	321269,70	6819261,98	99,57
LÖ114	2	1,0		1	K9	K9:n alta ja vierestä, purkua.	321269,70	6819261,98	99,57
LÖ114	7	71,3	Todennäköisesti nisäkäsluuta.	1	K9	K9:n alta ja vierestä, purkua.	321269,70	6819261,98	99,57

LÖ115	1	28,8	Lasittamaton kaakeli tai punasaviastian jalkaosaa (?), litteä ja tasapaksu.	1	K9	K9:n alta.	321268,46	6819260,98	99,43
LÖ130	1	20,1	Palanutta ja kuonaantunutta punasavikeramiikkaa.	1	K9	K13:n puhdistus koneen jäljiltä	321267,22	6819261,03	99,37
LÖ130	3	104,0	Lasitettu kylkipala (2), lasitettu pohjapala (1). Kylkipaloissa jälkiä valkosavilietekoristelusta, toisessa jälkiä aaltomaisesta valkosavilietekoristelusta. Pohjapalassa tummanruskea ja valkosavilietteellä tehty raita koristelu, todennäköisesti lautasesta, vadista tai kulhosta.	1	K9	K13:n puhdistus koneen jäljiltä	321267,22	6819261,03	99,37
LÖ130	6	28,6	Koristelematon kylkipala (1), koristeltu pohja- tai kylkipala (1), koristeltu pohjapala (3), koristelematon pohjapala (1). Koristelluissa pohjapaloissa epäselvä läikikäs vaaleanpunainen koristelu, palaneita. Koristellussa pohja-/kylkipalassa musta pistemeäinen koristelu.	1	K9	K13:n puhdistus koneen jäljiltä	321267,22	6819261,03	99,37
LÖ130	5	7,6	Vihreitä.	1	K9	K13:n puhdistus koneen jäljiltä	321267,22	6819261,03	99,37
LÖ130	9	11,2		1	K9	K13:n puhdistus koneen jäljiltä	321267,22	6819261,03	99,37
LÖ130	19	207,0	Todennäköisesti nisäkäsluuta.	1	K9	K13:n puhdistus koneen jäljiltä	321267,22	6819261,03	99,37
LÖ130	1	9,5	Taottu.	1	K9	K13:n puhdistus koneen jäljiltä	321267,22	6819261,03	99,37
LÖ165	1	2,5	Silmukallinen, halkaisija 1,5 cm.	1	K9		321267,84	6819260,07	99,33
LÖ198	1	14,4	Vihreä (sammaleenvihreä) reunapala (2), vihreä kylkipala. Kaikki ohutta lasia ja kaikissa kuplia ja kierteisiä työnjalkia, todennäköisesti samasta astiasta. Reunapalojen reuna pyöreä ja suora (profiloimaton). Reunapalojen muodon perusteella kokonaisen astian halkaisija todennäköisesti n. 100-120 cm. Mahdollisesti 1800-luvun alun tai puolivälin tuopista.	1	K9		321267,47	6819261,69	99,29
LÖ198	2	19,9	Todennäköisesti nisäkäsluuta.	1	K9		321267,47	6819261,69	99,29
LÖ199	2	3,6	Todennäköisesti nisäkäsluuta.	1	K9		321267,55	6819260,84	99,25
LÖ200	3	3,3		1	K9		321267,90	6819260,59	99,22
LÖ69	1	6,2	Koristeltu reunapala. Koristeluna käsinmaalattuja sinisiä viivoja, kaaria ja pisteitä/palloja, todennäköisesti lautasesta.	1	K9:n eteläpuoli	Pieniä kiviä, vaaleanruskea/ruskea maa, tiilenmuruja, hiiltä.	321267,84	6819259,52	99,50
LÖ70	1	6,1	Lasittamaton tasapaksu ja tasainen kaakelinpala, kaakelin reunasta, pyöreäreunainen, ruskea massa, osittain palanut.	1	K9:n eteläpuoli	Ruskea maa, tiilenmuruja, hiiltä.	321268,49	6819259,28	99,51
LÖ37	1	131,6	Suorakulmion muotoinen, 9,5 x 5,8 x 1,0 cm:n kokoinen, toisessa päässä 5,8 x 3,7 cm:n kokoinen suorakulmion muotoinen aukko.	1	K10	Koneellinen valvonta, K9:n luoteiskulma, kaivon luota, halkaisijaltaan n. 1,5 m:n alue.	321264,01	6819256,98	99,52
LÖ37	1	59,5	Suorakulmion (5,9 x 3,5 cm) muotoinen, rautainen rengas. Tasalevyinen, leveys 1,3 ja paksuus 0,2 cm.	1	K10	Koneellinen valvonta, K9:n luoteiskulma, kaivon luota, halkaisijaltaan n. 1,5 m:n alue.	321264,01	6819256,98	99,52



LÖ37	1	11,5	Lasitettu reunapala. Voimakkaasti profiloitu reuna, punaruskea ja keltainen raita- ja aalto koristelu sisäseinässä, mahdollisesti lautasesta, vadista tai kulhosta.	1	K10	Koneellinen valvonta, K9:n luoteiskulma, kaivon luota, halkaisijaltaan n. 1,5 m:n alue.	321264,01	6819256,98	99,52
LÖ37	1	8,7	Koristeltu pohjapala, pistemäinen violetti koristelu (lehdet, kukat, lintu), ulkopohjassa numero "1".	1	K10	Koneellinen valvonta, K9:n luoteiskulma, kaivon luota, halkaisijaltaan n. 1,5 m:n alue.	321264,01	6819256,98	99,52
LÖ37	8	358,0	Todennäköisesti nisäkäsluuta.	1	K10	Koneellinen valvonta, K9:n luoteiskulma, kaivon luota, halkaisijaltaan n. 1,5 m:n alue.	321264,01	6819256,98	99,52
LÖ47		50,8	Lasitettu reunapala (1), lasittamaton kylkipala (1). Reunapalan reuna voimakkaasti profiloitu ja sen sisäseinässä punakeltainen/punaruskea lasite sekä vihreää ja valkosavilietteellä tehtyä raita-/viivakoristelua.	1	K10	Kaivon kerroksen 1 puhdistus käsin.	321263,61	6819256,84	99,48
LÖ47		101,1	Koristelematon, korkeus 6,2 cm ja halkaisija 7,2 cm:n, fajanssia.	1	K10	Kaivon kerroksen 1 puhdistus käsin.	321263,61	6819256,84	99,48
LÖ47		18,6	Koristelematon reunapala (1), koristeltu kylkipala (1), koristelematon pohjapala (1). Kylkipalassa tummanvihreää geomeristä (?) koristelua, pohjapalan ulkopohjassa samanvärisellä maalilla pieni osaa leimaa (?), kylki- ja pohjapala todennäköisesti samasta astiasta.	1	K10	Kaivon kerroksen 1 puhdistus käsin.	321263,61	6819256,84	99,48
LÖ47	1	275,2	Vaaleanvihreä lasimassa, litteä kulmistaan viistetty 8-kulmainen muoto, 18,4 x 6,9 x 3,4 cm:n kokoinen. Pullon sisällä luonnonkorkki. Tavallisin pullotyyppi 1800-luvun loppupuolelta 1930-luvulle.	1	K10	Kaivon kerroksen 1 puhdistus käsin.	321263,61	6819256,84	99,48
LÖ47	1	53,0	Kirkas, todennäköisesti 12-kulmainen juomalasinpohja.	1	K10	Kaivon kerroksen 1 puhdistus käsin.	321263,61	6819256,84	99,48
LÖ47	1	49,1	Korkas kylkipala (1), vaaleansininen kylkipala (1).	1	K10	Kaivon kerroksen 1 puhdistus käsin.	321263,61	6819256,84	99,48
LÖ47	5	230,0	Todennäköisesti nisäkäsluuta.	1	K10	Kaivon kerroksen 1 puhdistus käsin.	321263,61	6819256,84	99,48
LÖ47	1	3,5		1	K10	Kaivon kerroksen 1 puhdistus käsin.	321263,61	6819256,84	99,48
LÖ57	2	4,9	Mahdollisesti nahkajalkineesta (?) tai asusteesta (?). Ensimmäinen nahanpala pitkänomainen, n. 9,0 x 3,0 x 0,2 cm:n kokoinen. Nahanpalan reunoja kiertää kaksi pienistä alle 0,1 cm:n kokoisista rei'istä koostuvaa reikäriviä (mahdollisesti ommel kulkenut näiden reikien läpi). Toinen 4,8 x 2,8 x 0,2 cm:n kokoinen nahanpala taivutettu, taiveessa n. 2,2 cm:n pituinen ja pyöreältä halkaisijaltaan 0,15 cm:n kokoinen metallitikku. Nahanpalan molemmissa päissä kulkee reunassa ja taiveenreunaa myöten yksi alle 0,1 cm:n kokoisista rei'istä koostuva reikärivi (mahdollisesti ommel kulkenut näiden reikien läpi).	1	K10	Kaivon puhdistus käsin dokumentointitasoon.	321263,63	6819256,87	99,47

LÖ57	1	10,1	Lasittamaton kylkipala.	1	K10	Kaivon puhdistus käsin dokumentointitasoon.	321263,63	6819256,87	99,47
LÖ57	5	61,1	Koristeltu reunapala (4), koristeltu pohja-/reunapala (1). Kahdessa reunapalassa tummanvihreä geometrinen koristelu (viivat, kolmiot, salmiakkikuviot, puoliympyrä), todennäköisesti samasta astiasta (mahdollisesti lautasesta?). Kahden muun reunapalan reunassa koristeluna köynnösmäinen/koukeroinen kohokuvio, todennäköisesti samasta astiasta (mahdollisesti lautasesta?). Koristellun pohja-/reunapalan reunassa samaa kohokuviota, todennäköisesti samasta astiasta kuin kohokuvioin koristellut reunapalat.	1	K10	Kaivon puhdistus käsin dokumentointitasoon.	321263,63	6819256,87	99,47
LÖ57	1	3,7		1	K10	Kaivon puhdistus käsin dokumentointitasoon.	321263,63	6819256,87	99,47
LÖ57	1	14,8	Kirkas pohjapala, mahdollisesti lautasesta.	1	K10	Kaivon puhdistus käsin dokumentointitasoon.	321263,63	6819256,87	99,47
LÖ57	1	28,2	Kirkas.	1	K10	Kaivon puhdistus käsin dokumentointitasoon.	321263,63	6819256,87	99,47
LÖ57	3	35,8	Todennäköisesti nisäkäsluuta.	1	K10	Kaivon puhdistus käsin dokumentointitasoon.	321263,63	6819256,87	99,47
LÖ57	1	10,8	Taottu.	1	K10	Kaivon puhdistus käsin dokumentointitasoon.	321263,63	6819256,87	99,47
LÖ57	1	33,2	Toinen pinta punainen, aaltoileva/kupera muoto.	1	K10	Kaivon puhdistus käsin dokumentointitasoon.	321263,63	6819256,87	99,47
LÖ57	1	3,0	Kokonaismitat 3,8 x 1,3 x 0,4 cm. Litteä, toisesta reunastaan taivutettu levymainen osa, jossa kiinni kääntyvä, n. 7 cm:b pituinen ja halkaisijaltaan n. 0,1 cm:n kokoinen lankamainen osa (osin taivutettu). Lankamaiseen osaan painettu teksti "PAT JUNE 14 1904". Levymäisen osan taivutettu reuna hammastettu aaltomaisesti. Solki alumiiniseosta, mahdollisesti kromattu. Todennäköisesti henkselin solki.	1	K10	Kaivon puhdistus käsin dokumentointitasoon.	321263,63	6819256,87	99,47
LÖ65	2	62,2	Lasitettu reunapala (1), lasitettu kylkipala (1). Reunapalan reuna voimakkaasti profiloitu. Molemmissa paloissa sisäpinnalla tummanruskea/musta ja keltainen raita- ja aaltoviivakoristelu, todennäköisesti samasta astiasta, mahdollisesti lautasesta, vadista tai kulhosta.	1	K10	KK10:n pohjoispuoli, keltaisen kaivontäytön ja tumman röksän välistä.	321264,32	6819258,36	99,42
LÖ87	2	47,5	Lasitettu reunapala (1), lasitettu kylkipala (1). Reunapalan reuna voimakkaasti profiloitu. Molemmissa paloissa sisäpinnalla tummanruskea/musta ja keltainen raita- ja aaltoviivakoristelu, todennäköisesti samasta astiasta, mahdollisesti lautasesta, vadista tai kulhosta.	1	K10		321263,52	6819258,44	99,20

LÖ88	2	9,3	Lasittamaton reunapala (2). Toisessa voimakkaasti profiloitu reuna. Toinen palanut, ja siinä jälkiä viivamaisesta valkosavilietekoristelusta, voi olla ns. vanhempaa punasavikeramiikkaa.	1	K10		321264,16	6819256,49	99,40
LÖ88	1	28,1	Ruskea kylkipala, kuplia.	1	K10		321264,16	6819256,49	99,40
LÖ88	1	3,6	Kirkas.	1	K10		321264,16	6819256,49	99,40
LÖ88	2	7,1	Todennäköisesti nisäkäsluuta.	1	K10		321264,16	6819256,49	99,40
LÖ128	8	182,4	Lasitettu reunapala (2), lasitettu kylkipala (5), lasitettu pohjapala (1). Reunapalojen lasite kulunut suurimmaksi osaksi pois, molemmissa voimakkaasti profiloituneet reunat, toinen palanut. Kolme kylkipalaa palaneita, jälkiä lasitteesta ja raitaisesta valkosavilietekoristelusta. Kahdessa kylkipalassa musta/tummanruskea maali ja valkosavilietteilä tehty raita- ja aaltokoristelu. Pohjapalassa keltaruskea maali ja aaltoileva valkosavilietekoristelu. Kaikki palat mahdollisesti lautasista, vadeista tai kulhoista.	1	K10	Reunojen lopullinen esiinotto, pohjois- ja itälaidat.	321264,98	6819257,42	99,23
LÖ168	1	3,0	Koristelematon pohjapala.	1	K10	Kaivonpuhdistus.	321263,79	6819257,08	98,99
LÖ168	1	2,7	Kirkas.	1	K10	Kaivonpuhdistus.	321263,79	6819257,08	98,99
LÖ168	2	5,0	Todennäköisesti nisäkäsluuta.	1	K10	Kaivonpuhdistus.	321263,79	6819257,08	98,99
LÖ169	1	15,7	Taottu.	1	K10:n kaakkoispuoli	K10:n kaakkoispuolen ojanne.	321264,95	6819254,42	99,13
LÖ170	1	3,4	Ruskea kylkipala, kuplia.	1	K10:n kaakkoispuoli	K10:n kaakkoispuolen ojanne.	321264,89	6819254,08	99,14
LÖ34	1	88,3	Lasittamaton punasaviastian kahva, toiseen päähän oheneva.	1	K11	Alueen 1 pohjoispäädyn laajennus, konellinen kaivuu.	321266,87	6819256,48	99,57
LÖ58	1	2,7	Lasitettu kylkipala, palanut.	1	K11	K11:n länsiosan puhdistus.	321267,19	6819258,11	99,55
LÖ58	4	17,4	Palaneita.	1	K11	K11:n länsiosan puhdistus.	321267,19	6819258,11	99,55
LÖ58	1	1,2		1	K11	K11:n länsiosan puhdistus.	321267,19	6819258,11	99,55
LÖ58	1	0,1	Kirkas, ohutta lasia, karstaa sisäpinnalla.	1	K11	K11:n länsiosan puhdistus.	321267,19	6819258,11	99,55
LÖ58	1	1,2	Vihreä.	1	K11	K11:n länsiosan puhdistus.	321267,19	6819258,11	99,55
LÖ58	6	6,5		1	K11	K11:n länsiosan puhdistus.	321267,19	6819258,11	99,55
LÖ58	6	49,7	Todennäköisesti nisäkäsluuta (3), linnunluuta (3).	1	K11	K11:n länsiosan puhdistus.	321267,19	6819258,11	99,55
LÖ58	1	23,0	Taottu.	1	K11	K11:n länsiosan puhdistus.	321267,19	6819258,11	99,55
LÖ59	1	36,5	Pyöreähkö punasaviesineen kahvanpää/nuppi (?), n. 4,0 x 4,0 x 3,0 cm. Pieni n. 0,3 cm:n kokoinen reikä kahvannupin alapuolen keskiosassa.	1	K11	K11:n itäosan puhdistus.	321267,61	6819256,91	99,55
LÖ59	1	32,4	Koristelematon pohjapala, syvästä lautasesta.	1	K11	K11:n itäosan puhdistus.	321267,61	6819256,91	99,55
LÖ59	1	5,9	Todennäköisesti nisäkkään hammas.	1	K11	K11:n itäosan puhdistus.	321267,61	6819256,91	99,55

<b>L+A248:J 267Ö61</b>	2	7,6	Koristeltu reunapala (1), koristelematon pohjapala (1). Reunapalan reunassa ja reunanpäällä tummansiniset viivakoristeet.	1	<b>K11</b>	K11:n koillispuolen puhdistus.	321269,53	6819257,73	99,79
<b>LÖ61</b>	2	5,5	Koristeltu reunapala(1), koristelematon pohjapala (1). Reunapalan reunassa viivakoriste (kultaus).	1	<b>K11</b>	K11:n koillispuolen puhdistus.	321269,53	6819257,73	99,79
<b>LÖ61</b>	2	13,9	Kirkas, mahdollisesti lautasesta (1), sininen, aaltoileva pinta, mahdollisesti lautasesta (1).	1	<b>K11</b>	K11:n koillispuolen puhdistus.	321269,53	6819257,73	99,79
<b>LÖ61</b>	5	36,8	Vihreä kylkipala, muutamia kuplia (1), ruskea kylkipala, kuplia (3), ruskea pohjapala, kuplia (1).	1	<b>K11</b>	K11:n koillispuolen puhdistus.	321269,53	6819257,73	99,79
<b>LÖ61</b>	1	0,5		1	<b>K11</b>	K11:n koillispuolen puhdistus.	321269,53	6819257,73	99,79
<b>LÖ61</b>	2	18,3	Todennäköisesti nisäkäsluuta, hiiltyneitä.	1	<b>K11</b>	K11:n koillispuolen puhdistus.	321269,53	6819257,73	99,79
<b>LÖ61</b>	1	0,3		1	<b>K11</b>	K11:n koillispuolen puhdistus.	321269,53	6819257,73	99,79
<b>LÖ62</b>	1	4,1	Palanut.	1	<b>K11</b>	K9:n kakkoispuolen pudistus.	321269,61	6819259,19	99,74
<b>LÖ62</b>	8	38,0	Vihreä kylkipala, muutamia kuplia (1), vihreänruskea kylkipala, kuplia (1), ruskea kylkipala, kuplia (4), ruskea pohjapala, kuplia (2).	1	<b>K11</b>	K9:n kakkoispuolen pudistus.	321269,61	6819259,19	99,74
<b>LÖ62</b>	1	2,1	Kirkas, pinta hilseilevä.	1	<b>K11</b>	K9:n kakkoispuolen pudistus.	321269,61	6819259,19	99,74
<b>LÖ62</b>	1	3,3		1	<b>K11</b>	K9:n kakkoispuolen pudistus.	321269,61	6819259,19	99,74
<b>LÖ62</b>	7	37,9	Todennäköisesti nisäkäsluuta.	1	<b>K11</b>	K9:n kakkoispuolen pudistus.	321269,61	6819259,19	99,74
<b>LÖ73</b>	1	14,2	Valkosavi, pituus 5,3 cm, halkaisija 2,3 cm. Koristeluna (kohokuvioin) kaksipäinen kotka, jonka edessä kilpi. Kilvessä T- kirjain. Kaksipäinen kotka pitelee jaloillaan liitupiippua ja pisteistä koostuvaa rengasta. Kopan suun reunaa kiertää yksi lenkkikuvio ja yksi nuorakuvio. Yksi suora nuorakuvio kulkee myös kopan etusivulla, varren tyvestä kopan suulle sekä yksi kopan takasivulla kannasta kopan suulle. Koppa muodoltaan 1700-luvun tyyppiä.	1	<b>K11</b>	Ruskea maa.	321269,05	6819258,34	99,54
<b>LÖ76</b>	1	3,3	Koristelematon pohjapala.	1	<b>K11</b>		321267,89	6819258,35	99,53
<b>LÖ77</b>	1	4,2	Ruskea kylkipala, kuplia.	1	<b>K11</b>	Ruskea maa.	321269,30	6819257,52	99,81
<b>LÖ77</b>	15	29,0	Todennäköisesti nisäkäsluuta.	1	<b>K11</b>	Ruskea maa.	321269,30	6819257,52	99,81

LÖ78	1	4,9	Lasitettu kylkipala. Jälkiä raitaisesta valkosavilietekoristelusta.	1	K11	Ruskea maa, tiili ja hiili.	321269,14	6819257,05	99,75
LÖ78	3	31,7	Kirkas kylkipala (2), sininen kylkipala, kuplia (1).	1	K11	Ruskea maa, tiili ja hiili.	321269,14	6819257,05	99,75
LÖ78	5	9,7	Kirkas (4), vihreä (1).	1	K11	Ruskea maa, tiili ja hiili.	321269,14	6819257,05	99,75
LÖ78	2	1,7		1	K11	Ruskea maa, tiili ja hiili.	321269,14	6819257,05	99,75
LÖ79	2	6,5	Vihreitä kylkipaloja, kuplia.	1	K11		321267,84	6819257,04	99,58
LÖ79	2	2,2		1	K11		321267,84	6819257,04	99,58
LÖ79	2	3,7	Todennäköisesti nisäkäsluuta.	1	K11		321267,84	6819257,04	99,58
LÖ79	1	2,0	Taottu.	1	K11		321267,84	6819257,04	99,58
LÖ83	6	13,6	Todennäköisesti nisäkäsluuta.	1	K11		321269,17	6819257,61	99,77
LÖ84	4	68,8	Todennäköisesti nisäkäsluuta.	1	K11		321269,10	6819258,03	99,68
LÖ84	1	11,8	Taottu.	1	K11		321269,10	6819258,03	99,68
LÖ86	1	7,0	Alumiininen, aaltoileva pinta. Pullonkorkin palat (7) aluperin alumiinkorkin sisällä.	1	K11	Tumma humuksensekainen maa.	321265,17	6819260,23	99,40
LÖ66	1	16,1	Lasitettu reunapala. Jäänteitä raitaisesta valkosavilietekoristelusta.	1	K11:n pohjoispuoli	Tiilensekainen maa.	321266,72	6819259,20	99,46
LÖ67	4	21,1	Koristeltu reunapala (2), koristeltu kylkipala (2). Kaikissa osittain pistemäinen vihreä koristelu (geometriset kuviot, köynnökset, kukat). Todennäköisesti syvästä lautasesta.	1	K11:n pohjoispuoli	Pientä kiveystä, vaaleanruskea maa ja hiili.	321267,12	6819259,43	99,47
LÖ68	1	12,3	Musta/ruskea, halkaisijaltaan n. 1,6 cm:n kokoinen pullonkaula, mahdollisesti nuorempaa (1800-luvun loppu-) apteekki- tai lääkelasia.	1	K11:n pohjoispuoli	Pientä kiveä, ruskea maa, hiili.	321267,62	6819259,16	99,52
LÖ71	1	60,8	Lasitettu punasaviastian kahvan tai korva, käyrä muoto, uurrettu ulkopinta.	1	K11:n ja K9:n välistä	Ruskea maa, tiili ja hiili.	321268,37	6819259,02	99,53
LÖ72	1	4,8	Sinisin pistmeäisin kuvioin sisäpinnaltaan koristeltu pohjapala, ulkopohjassa leima, jossa RHON-kirjainyhdistelmä. Leiman alla H.N.&A.-nimikirjaimet. Todennäköisesti vastaa tekstiä "RHONE H.N.& A." Valmistettu todennäköisesti Ranskassa tai Sveitsissä.	1	K11:n ja K9:n välistä	Ruskea maa, tiili ja hiili.	321268,95	6819258,98	99,55
LÖ3	1	17,2	Lasittamaton pohjapala.	1	K12	Kivirakenteen päältä, 10 cm tumma maata ja 10 cm sekoitettua maata.	321266,83	6819248,75	100,41

LÖ3	5	18,9	Koristeltu reunapala (1), koristelematon reunapala (1), koristeltu kylkipala (1), koristelematon pohjapala (2). Koristellussa reunapalassa sininen raitakoriste ja sen alla kullattu viivakoriste. Koritellussa kylkipalassa vaaleanpunainen ruusu ja vihreitä lehtiä.	1	K12	Kivirakenteen päältä, 10 cm tumma maata ja 10 cm sekoittunutta maata.	321266,83	6819248,75	100,41
LÖ3	3	14,6	Koristelematon reunapala (1), koristelematon pohjapala (2). Yhdessä pohjapalassa tummanvihreä leima, jonka keskellä teksti "Thomas". Leiman alla teksti "Bavari-", joka tarkoittaa tekstiä "Bavaria". Leimatyyppeä käytetty todennäköisesti vuosina 1908-1939. Leimattu posliinin pala saksalaisen Baijerin osavaltioissa sijatsevan Marktredwitzin alueen <i>Porzellanfabrik Thomas</i> -tehtaan valmistamasta astiasta.	1	K12	Kivirakenteen päältä, 10 cm tumma maata ja 10 cm sekoittunutta maata.	321266,83	6819248,75	100,41
LÖ3	19	179,0	Kirkas kylkipala (4), kirkas pohjapala (2), ruskea pullonsuu, kuplia (1), ruskea pullon kaulan pala, kuplia (2) kaikissa kuplia, ruskea kylkipala, kuplia (8), ruskea pohjapala, kuplia (2). Ainakin pullonsuu ja kaulan palat kuuluvat samaan pulloon, todennäköisesti myös muut ruskeat palat. Pullonsuu todennäköisesti 1800-luvun lopun–1900-luvun alun olut- tai virvoitusjuomapullosta).	1	K12	Kivirakenteen päältä, 10 cm tumma maata ja 10 cm sekoittunutta maata.	321266,83	6819248,75	100,41
LÖ3	5	10,8	Kirkkaita.	1	K12	Kivirakenteen päältä, 10 cm tumma maata ja 10 cm sekoittunutta maata.	321266,83	6819248,75	100,41
LÖ3	2	7,9	Todennäköisesti nisäkäsluuta.	1	K12	Kivirakenteen päältä, 10 cm tumma maata ja 10 cm sekoittunutta maata.	321266,83	6819248,75	100,41
LÖ3	1	21,0		1	K12	Kivirakenteen päältä, 10 cm tumma maata ja 10 cm sekoittunutta maata.	321266,83	6819248,75	100,41
LÖ3	1	13,8		1	K12	Kivirakenteen päältä, 10 cm tumma maata ja 10 cm sekoittunutta maata.	321266,83	6819248,75	100,41
LÖ3	1	20,7	Lieriönmuotoinen, halkaisijaltaan 1,7 cm:n kokoinen pariston kappale, lyijyä(?), keskellä halkaisijaltaan 0,5 cm:n kokoinen lyijytanko.	1	K12	Kivirakenteen päältä, 10 cm tumma maata ja 10 cm sekoittunutta maata.	321266,83	6819248,75	100,41
LÖ3	1	0,3	Oranssinruskea massa.	1	K12	Kivirakenteen päältä, 10 cm tumma maata ja 10 cm sekoittunutta maata.	321266,83	6819248,75	100,41
LÖ3	1	41,1	Pitkänomainn, rautainen, n. 12,0 x 1,4 x 0,4 cm:n kokoinen esineen, mahdollisesti aterimen kahva. Toinen pää kapenee piikkimäiseksi, 2,3 cm:n pituiseksi ja 0,5 cm:n levyiseksi. Tämän pään ympärillä erillinen n. 1,1 cm:n levyinen rautainen (?) kaulus.	1	K12	Kivirakenteen päältä, 10 cm tumma maata ja 10 cm sekoittunutta maata.	321266,83	6819248,75	100,41

LÖ3	6	11,2	Ruosteisia, joista ainakin yksi voi olla rautaesineestä.	1	K12	Kivirakenteen päältä, 10 cm tumma maata ja 10 cm sekoitunutta maata.	321266,83	6819248,75	100,41
LÖ3	3	76,8	Suoria, n. 10,0–11,7 cm:n pituisia, halkaisijaltaan n. 0,5–0,7 cm:n kokoisia rautaisia tankoja, yhdessä hammastusta.	1	K12	Kivirakenteen päältä, 10 cm tumma maata ja 10 cm sekoitunutta maata.	321266,83	6819248,75	100,41
LÖ3	16	261,0	Taottuja, joista yksi 20 cm:n pituinen.	1	K12	Kivirakenteen päältä, 10 cm tumma maata ja 10 cm sekoitunutta maata.	321266,83	6819248,75	100,41
LÖ116	1	6,7	Ruostunut, käyrä, yhdeltä sivulta tasainen.	1	K12	Kiven alta. Ruskea hieta (pohjamoreeni?).	321266,92	6819247,94	99,86
LÖ129	1	11,3	Lasittamaton punasaviastian kahvan (?)/jalan (?) kappale tai kannennuppi.	1	K13	K13:n puhdistus koneen jäljiltä	321265,58	6819259,97	99,09
LÖ197	1	97,9	7,8 x 3,9 x 2,5 cm:n kokoinen, ruostunut, painava toinen pää muistuttaa muodoltaan jokoavainta.	1	K13		321265,18	6819259,99	98,96
LÖ107	1	2,1	Valkosavi, 2,5 x 1,7 cm:n kokoinen, koristeluna simpukka-aiheinen kohokuvio, jota vasten kohtisuoraan kopan poikki kulkevat kolme yhdensuuntaista ja vierekkäistä kohokuvioviivaa, 1700-luvun tyyppiä.	1	K13	K9:n puhdistus	321268,13	6819261,09	99,52
LÖ107	8	84,4	Lasitettu reunapala (4), lasitettu kylkipala (3), lasitettu pohjapala (1). Reunapaloista kahdessa punaruskea suolalase molemmilla puolilla, uurrekoristelu n. 1,9 cm:n matkalla reunasta, ohutseinäisiä, todennäköisesti samasta astiasta, oluttuopista. Kahdessa muussa tummanruskea/musta lasite molemmilla puolilla, samasta astiasta. Kylkipalat palaneita, mutta niissä jälkiä lasitteesta ja yhdessä mahdollisesti karstaa. Pohjapalassa punaruskea lasite, mahdollisesti lautasesta tai vadista.	1	K13	K9:n puhdistus	321268,13	6819261,09	99,52
LÖ107	4	12,6	Koristeltu reunapala (1), palanut (3). Koristeltu reunapala myös osittain palanut, koristeena reunassa vihreä raita (ulkoseinässä) ja vaaleanpunainen viiva (sekä ulko- että sisäseinässä).	1	K13	K9:n puhdistus	321268,13	6819261,09	99,52
LÖ107	2	1,9		1	K13	K9:n puhdistus	321268,13	6819261,09	99,52
LÖ107	2	13,6	Vihreä kylkipala, muutamia kuplia (1), vihreänruskea kylkipala, kuplia (1).	1	K13	K9:n puhdistus	321268,13	6819261,09	99,52
LÖ107	9	9,2	Vihreä (8), kirkas (2, molemmissa hilseilevä pinta, toinen pala värjäytynyt ruosteenruskeaksi ja tämän palan toisella puolella suoraa yhdensuuntaisia uurteita).	1	K13	K9:n puhdistus	321268,13	6819261,09	99,52
LÖ107	8	4,7		1	K13	K9:n puhdistus	321268,13	6819261,09	99,52
LÖ107	8	20,8	Todennäköisesti nisäkäsluuta.	1	K13	K9:n puhdistus	321268,13	6819261,09	99,52
LÖ107	2	9,9	Taottuja.	1	K13	K9:n puhdistus	321268,13	6819261,09	99,52

LÖ108	1	26,9	punasaviesineen kahva/korva (?), pituus n. 5 cm, halkaisija n. 2,1–2,3 cm, pinta siloteltu. Halkaisijaltaan 0,9–1,7 cm:n kokoinen reikä korvan sisällä.	1	K13		321268,62	6819261,60	99,62
LÖ110	1	17,4	Lasitettu kylkipala, palanut, jäänteitä lasitteesta, mahdollisesti lautasesta tai vadista.	1	K13	Kivien välistä.	321268,89	6819262,13	99,62
LÖ110	2	2,6	Koristelemattomia kylkipaloja.	1	K13	Kivien välistä.	321268,89	6819262,13	99,62
LÖ110	1	0,6	Vihreä.	1	K13	Kivien välistä.	321268,89	6819262,13	99,62
LÖ110	5	3,7		1	K13	Kivien välistä.	321268,89	6819262,13	99,62
LÖ110	3	15,4	Todennäköisesti nisäkäsluuta.	1	K13	Kivien välistä.	321268,89	6819262,13	99,62
LÖ111	6	32,1	Lasitettu kylkipala, tummanruskea/musta lasite (1), palaneita kylkipaloja, joista ainakin yhdessä merkkejä lasituksesta, kolmessa valkosavilietekoristelusta ja kolmessa joko karstasta ja/tai sulaneesta lasitteesta.	1	K13	K9:n rakenteen keskeltä, kivien välistä.	321268,67	6819261,12	99,54
LÖ111	4	11,2	Koristelematon kylkipala (1), palanut (3).	1	K13	K9:n rakenteen keskeltä, kivien välistä.	321268,67	6819261,12	99,54
LÖ111	1	5,8	Vihreä kylkipala, kuplia.		K13	K9:n rakenteen keskeltä, kivien välistä.	321268,67	6819261,12	99,54
LÖ111	4	7,8	Vihreitä.	1	K13	K9:n rakenteen keskeltä, kivien välistä.	321268,67	6819261,12	99,54
LÖ111	7	7,0		1	K13	K9:n rakenteen keskeltä, kivien välistä.	321268,67	6819261,12	99,54
LÖ111	5	17,5	Todennäköisesti nisäkäsluuta.	1	K13	K9:n rakenteen keskeltä, kivien välistä.	321268,67	6819261,12	99,54
LÖ111	2	8,1	Taottuja.	1	K13	K9:n rakenteen keskeltä, kivien välistä.	321268,67	6819261,12	99,54
LÖ261	10	350,0		1	K13	Kivien seasta ja alta.	321265,57	6819259,93	98,80
LÖ106	2	11,9	Lasitettu kylkipala, osittain palanut (1), lasittamaton/lasitettu kylkipala, palanut (1).	1	K13:n eteläpuoli	K9:n rakenteen etelälaidan (ulkopuolen) puhdistus	321268,11	6819260,04	99,49
LÖ106	3	37,2	Lasittamattomia kaakelinpaloja, kaikki tasapaksuja, tasaisia kaakelin reunapaloja. Kahdessa pyöreäreunaisessa palassa punaruskea massa, osittain palaneita samasta kaakelistä. Yhdessä viistoreunaisessa palassa ruskea massa.	1	K13:n eteläpuoli	K9:n rakenteen etelälaidan (ulkopuolen) puhdistus	321268,11	6819260,04	99,49
LÖ106	3	4,0	Koristeltu reunapala (1), koristeltu/koristelematon kylkipala (1), koristeltu pohjapala (1). Reunapala palannut, vihreä koristeraita ja vaaleanpunainen koristeviiva erotettavissa. Kylkipala palanut. Pohjapala palanut ulkopuolelta, sisäpuolella musta pistemäinen koristelu.	1	K13:n eteläpuoli	K9:n rakenteen etelälaidan (ulkopuolen) puhdistus	321268,11	6819260,04	99,49
LÖ106	7	8,0		1	K13:n eteläpuoli	K9:n rakenteen etelälaidan (ulkopuolen) puhdistus	321268,11	6819260,04	99,49
LÖ106	2	10,5	Todennäköisesti nisäkäsluuta.	1	K13:n eteläpuoli	K9:n rakenteen etelälaidan (ulkopuolen) puhdistus	321268,11	6819260,04	99,49
LÖ106	2	13,4	Taottuja.	1	K13:n eteläpuoli	K9:n rakenteen etelälaidan (ulkopuolen) puhdistus	321268,11	6819260,04	99,49



LÖ109	1	12,5	Lasittamaton (?) kylkipala, dreijattu, palanut ulkopuolella sormenjälkiä.	1	K13:n itäpuoli		321269,47	6819261,56	99,68
LÖ80	5	5,7	Koristelematon reunapala (1), koristelematon kylkipala (2), koristelematon pohjapala (2).	1	K14	K8:n puhdistus	321269,14	6819255,61	99,71
LÖ80	6	7,3	Koristeltu (kahvikupin?) korvan katkelma (1), koristeltu reunapala (1), koristeltu kylkipala (1), koristeltu pohjapala (1), koristelematon kylkipala (2). Kahvan katkelmassa lehvämäinen/aaltoileva koristelu (kultaus). Reunapalassa läikikäs punainen koristelu. Koristellussa kylkipalassa viisi suoraa yhdensuuntaista ja vierekkäistä viivakoristetta (kultaus). Pohjapalassa yksi kaareva viivakoriste (kultaus).	1	K14	K8:n puhdistus	321269,14	6819255,61	99,71
LÖ80	1	1,0	Kirkas kylkipala, viiva- ja pallokoristelua (kohokuvioidin).	1	K14	K8:n puhdistus	321269,14	6819255,61	99,71
LÖ80	1	4,3	Kirkas kylki-/pohjapala	1	K14	K8:n puhdistus	321269,14	6819255,61	99,71
LÖ80	2	6,9	Kirkkaita, pinnat hilseileviä.	1	K14	K8:n puhdistus	321269,14	6819255,61	99,71
LÖ80	1	0,1		1	K14	K8:n puhdistus	321269,14	6819255,61	99,71
LÖ80	8	57,8	Taottuja.	1	K14	K8:n puhdistus	321269,14	6819255,61	99,71
LÖ124	1	2,5	Valkosavi, varressa jäljellä osa kannasta, savukanavan halkaisija n. 0,2–0,3 cm.	1	K14	K14:n pohjoispuolen puhdistus.	321268,82	6819255,78	99,60
LÖ124	4	7,7	Koristelematon reunapala (2), koristelematon pohjapala (2).	1	K14	K14:n pohjoispuolen puhdistus.	321268,82	6819255,78	99,60
LÖ124	1	1,1	Koristeltu kylkipala (1), vaaleanpunainen kukkakoristelu, jossa kultausta.	1	K14	K14:n pohjoispuolen puhdistus.	321268,82	6819255,78	99,60
LÖ124	4	13,7	Kirkas kylkipala, ohutta lasia (1), vihreänruskea kylkipala, kuplia (2), ruskea kylkipala, kuplia (1).	1	K14	K14:n pohjoispuolen puhdistus.	321268,82	6819255,78	99,60
LÖ124	1	0,2	Kirkas.	1	K14	K14:n pohjoispuolen puhdistus.	321268,82	6819255,78	99,60
LÖ124	2	1,0		1	K14	K14:n pohjoispuolen puhdistus.	321268,82	6819255,78	99,60
LÖ124	1	17,8	Todennäköisesti nisäkäsluuta.	1	K14	K14:n pohjoispuolen puhdistus.	321268,82	6819255,78	99,60
LÖ125	19	45,5	Paksuus n. 0,1–0,2 cm.	1	K14	K14:n puhdistus.	321268,30	6819255,64	99,50
LÖ126	3	6,6	Paksuus n. 0,1–0,2 cm.	1	K14		321267,97	6819255,58	99,47
LÖ126	1	0,5	Nahanpalan keskellä kaksi halkaisijoiltaa 0,4 cm:n kokoista reikää vierekkäin. Reikiä reunustaa kupariset (?), renkaanmuotoiset niitit. Nahanpalan yhdessä reunassa kaksi ommelriviä.	1	K14		321267,97	6819255,58	99,47
LÖ127	1	19,8	Pituus 7,4 cm, levyn leveys 0,7–1,2 cm, korkeus 3,4 cm. Levyn paksuus 0,2 cm.	1	K14	K14:n puhdistus.	321268,04	6819255,21	99,60
LÖ127	1	1,5	Vihreä kylkipala.	1	K14	K14:n puhdistus.	321268,04	6819255,21	99,60
LÖ127	1	0,3	Vihreä.	1	K14	K14:n puhdistus.	321268,04	6819255,21	99,60
LÖ127	1	9,2	Taottu.	1	K14	K14:n puhdistus.	321268,04	6819255,21	99,60
LÖ164	2	37,8	Taottuja.	1	K14		321269,07	6819256,10	99,46

LÖ166	2	107,7	Lasitettu reunapala (1), lasitettu kylkipala (1). Reunapalassa vihreänruskea ja keltainen raitakoristelu, reuna profiloitu, voi olla vanhempaa punasavikeramiikkaa?, vadista, kulhosta tai lautasesta. Kylkipalassa punaruskea koristelu ja kaksi suoraa yhdensuuntaista uurreviivaa kulkee vaakasuorassa kaarevan palan astian kyljen poikki, mahdollisesti oluttuopista (1600-luvun loppu-).	1	K14		321267,55	6819255,57	99,36
LÖ167	1	1,1	Koristelematon kylkipala, sileä ulkopinta, mahdollisesti loivasti profiloitu, vaaleanruskea massa, sekoitteena hiekkaa.	1	K14		321267,50	6819255,04	99,41
LÖ167	1	1,0	Ruskea kylkipala, muutamia kuplia.	1	K14		321267,50	6819255,04	99,41
LÖ167	1	15,3	Todennäköisesti nisäkäsluuta.	1	K14		321267,50	6819255,04	99,41
LÖ167	2	30,8	Taottuja.	1	K14		321267,50	6819255,04	99,41
LÖ179	5	325,0	Levyn paksuus 0,1–0,2 cm. Kaksi suurempaa rautalevyn palaa ovat samasta esineestä, näiden palojen välissä halkaisijaltaan n. 3 cm:n kokoinen pyöreä reikä.	1	K14	K10:n itäpuolinen läikkä.	321267,14	6819255,30	99,30
LÖ201	1	1,5	Koristelematon reunapala.	1	K14	Kiveyksen alta.	321267,84	6819255,35	99,43
LÖ201	2	5,6	Kirkkaita.	1	K14	Kiveyksen alta.	321267,84	6819255,35	99,43
LÖ201	1	0,9		1	K14	Kiveyksen alta.	321267,84	6819255,35	99,43
LÖ201	3	9,4	Todennäköisesti nisäkäsluuta.	1	K14	Kiveyksen alta.	321267,84	6819255,35	99,43
LÖ201	2	22,9	Punasavisia, toisessa jälkiä valosavilietteestä (mahdollisesti ollut lasitettu).	1	K14	Kiveyksen alta.	321267,84	6819255,35	99,43
LÖ5	1	14,7	Lasitettu kylkipala. Tummanruskea/musta lasite.	1	KK1	"Maatila"-kerroksen alta, tiukemmasta savimaisesta kerroksesta.	321267,10	6819258,87	99,53
-	1	40,8	Muistuttaa ydintä muodoltaan, muttei ole ydin, esine eikä iskos	1	KK1	Peltokerros, n. 0–15 cm tason pinnasta.	321267,40	6819258,89	-
-	4	30,2	Lasitettu kylkipala (3), lasitettu pohjapala (1). Yhdessä kylkipalassa tummanruskea lasite ja valkosavilietteellä tehtyä raita- ja aaltokoristelua. Toisessa kylkipalassa ruskea lasite ja valkosavilietteellä tehtyä raitakoristelua. Kolmannessa kylkipalassa punaruskeaa lasitetta. Pohjapalassa tummanruskea tai musta lasite ja jälkiä viivamaisesta valkosavilietekoristelusta, osittain palanut.	1	KK1	Peltokerros, n. 0–15 cm tason pinnasta.	321267,40	6819258,89	-
-	1	0,5	Koristeltu pohja- tai kylkipala. Vihreä pistemäinen koristelu (puut).Vihreä pistekoristelu (puita?).	1	KK1	Peltokerros, n. 0–15 cm tason pinnasta.	321267,40	6819258,89	-
-	1	19,7	Vihreä pohjapala (?), kuplia (1).	1	KK1	Peltokerros, n. 0–15 cm tason pinnasta.	321267,40	6819258,89	-
-	1	0,4	Kirjas ohutseinäinen kylkipala, (1).	1	KK1	Peltokerros, n. 0–15 cm tason pinnasta.	321267,40	6819258,89	-

-	1	13,1	Taottu.	1	KK1	Peltokerros, n. 0–15 cm tason pinnasta.	321267,40	6819258,89	-
-	2	6,2		1	KK1	Peltokerros, n. 0–15 cm tason pinnasta.	321267,40	6819258,89	-
-	85	409,0	Todennäköisesti suurin osa nisäkäsluuta.	1	KK1	Peltokerros, n. 0–15 cm tason pinnasta.	321267,40	6819258,89	-
-	4	1,9	Lasitettu reunapala (1), lasittamaton reunapala (1), lasitettu kylkipala (2). Lasitetussa reunapalassa jälkiä ruskeasta lasitteesta. Lasitetuissa kylkipaloissa tummanruskea/musta lasite.	1	KK1	Kerros 2, tiivis maa.	321267,40	6819258,89	-
-	1	3,4	Palanut, lasite kulunut pois, kylkipala (1).	1	KK1	Kerros 2, tiivis maa.	321267,40	6819258,89	-
-	1	1,0	Vihreä.	1	KK1	Kerros 2, tiivis maa.	321267,40	6819258,89	-
-	3	16,8	Koristelematon reunapala (2), koristelematon pohjapala (1). Sininen pistemäinen koristelu (lehdet, metsäkauris, lintu?)	1	KK2	Peltokerros, n. 0–20 cm konekaivetun kerroksen pinnasta.	321267,36	6819256,64	-
-	1	5,1	Ruskea kylkipala, kuplia.	1	KK2	Peltokerros, n. 0–20 cm konekaivetun kerroksen pinnasta.	321267,36	6819256,64	-
-	2	3,4	Kirkkaita.	1	KK2	Peltokerros, n. 0–20 cm konekaivetun kerroksen pinnasta.	321267,36	6819256,64	-
-	2	73,1	Todennäköisesti nisäkäsluuta.	1	KK2	Peltokerros, n. 0–20 cm konekaivetun kerroksen pinnasta.	321267,36	6819256,64	-
-	1	6,4	Vanhempaa tiiltä.	1	KK2	Peltokerros, n. 0–20 cm konekaivetun kerroksen pinnasta.	321267,36	6819256,64	-
-	3	23,8	Taottuja.	1	KK2	Peltokerros, n. 0–20 cm konekaivetun kerroksen pinnasta.	321267,36	6819256,64	-
-	1	72,9	Palassa kiinni naula.	1	KK2	Peltokerros, n. 0–20 cm konekaivetun kerroksen pinnasta.	321267,36	6819256,64	-
-	1	2,3	Kylkipala, kellertävänpunainen massa, hiekkasekoite, tekstiilipainanetta (?).	1	KK2	Kerroksen 2 (paksuus 10–20 cm) koneavauksen jälkeen. Punertava hiekkainen multa.	321267,36	6819256,64	-
-	2	11,9	Lasitettu (?) reunapala (1), lasittamaton reunapala (1). Toisessa, reunastaan voimakkaammin profiloituneessa reunapalassa jälkiävalkosavilietekoristelusta (mahdollisesti ollut alunperin lasitettu?).	1	KK2	Kerroksen 2 (paksuus 10–20 cm) koneavauksen jälkeen. Punertava hiekkainen multa.	321267,36	6819256,64	-
-	1	2,1	Kylkipala, harmaansininen ja valkoinen pinta, palanut.	1	KK2	Kerroksen 2 (paksuus 10–20 cm) koneavauksen jälkeen. Punertava hiekkainen multa.	321267,36	6819256,64	-
-	1	2,1	Koristelematon reunapala.	1	KK2	Kerroksen 2 (paksuus 10–20 cm) koneavauksen jälkeen. Punertava hiekkainen multa.	321267,36	6819256,64	-
-	2	5,9	Kirkkaita, toisessa hilseilevä pinta.	1	KK2	Kerroksen 2 (paksuus 10–20 cm) koneavauksen jälkeen. Punertava hiekkainen multa.	321267,36	6819256,64	-

-	5	2,1		1	<b>KK2</b>	Kerroksen 2 (paksuus 10–20 cm) koneavauksen jälkeen. Punertava hiekkainen multa.	321267,36	6819256,64	-
-	1	1,2	Todennäköisesti nisäkäsluuta.	1	<b>KK2</b>	Kerroksen 2 (paksuus 10–20 cm) koneavauksen jälkeen. Punertava hiekkainen multa.	321267,36	6819256,64	-
-	1	7,4	Pitkänomainen, mahdollisesti kavan (?) katkelma, 6,5 x 1,8–2,7 x 0,1 cm:n kokoinen. Kahvan (?) toisessa päässä kiinni metalliesineen kylkeä. Alumiinia (?) ja rautaa (?) sisältävää metalliseosta. Mahdollisesti samasta esineestä kuin samasta pisteestä löytyneet metallilevyn katkelmat.	1	<b>KK2</b>	Kerroksen 2 (paksuus 10–20 cm) koneavauksen jälkeen. Punertava hiekkainen multa.	321267,36	6819256,64	-
-	4	10,7	Levyn paksuus n. 0,1 cm. Repaleisia, kolmessa palassa taivutettu reuna (esineestä?).Alumiinia (?) ja rautaa (?) sisältävää metalliseosta. Mahdollisesti samasta esineestä kuin samasta pisteestä löytynyt metalliesineen katkelma (kahva?).	1	<b>KK2</b>	Kerroksen 2 (paksuus 10–20 cm) koneavauksen jälkeen. Punertava hiekkainen multa.	321267,36	6819256,64	-
-	2	15,4	Taottuja.	1	<b>KK2</b>	Kerroksen 2 (paksuus 10–20 cm) koneavauksen jälkeen. Punertava hiekkainen multa.	321267,36	6819256,64	-
<b>LÖ102</b>	1	7,5	Lasittamaton reunapala, reuna loivasti profiloitu.	1	<b>KK10</b>		321272,80	6819254,61	100,06
	1	4,3	Kirkas pohja- tai reunapala, reunassa kohokuviointia, mahdollisesti lasipurkista.				321272,80	6819254,61	100,06
<b>LÖ102</b>	1	2,1	Vihreä kylkipala.	1	<b>KK10</b>		321272,80	6819254,61	100,06
<b>LÖ102</b>	1	14,4	Lasitettu, punasavinen, keltavalkoinen lasite.	1	<b>KK10</b>		321272,80	6819254,61	100,06
<b>LÖ102</b>	1	170,7		1	<b>KK10</b>		321272,80	6819254,61	100,06
<b>LÖ102</b>	1	18,9		1	<b>KK10</b>		321272,80	6819254,61	100,06
<b>LÖ103</b>	1	31,8	Lasittamaton pohjapala, mahdollisesti vadista, lautasesta tai kulhosta.	1	<b>KK11</b>		321265,52	6819256,01	99,17
<b>LÖ103</b>	3	5,1	Kirkas, hilseilevä pinta (2), vihreä, osittain sulanut (1).	1	<b>KK11</b>		321265,52	6819256,01	99,17
<b>LÖ103</b>	2	25,7	Todennäköisesti nisäkäsluuta.	1	<b>KK11</b>		321265,52	6819256,01	99,17
<b>LÖ103</b>	1	18,4	Taottu.	1	<b>KK11</b>		321265,52	6819256,01	99,17
<b>LÖ104</b>	1	959,0	Palanut.	1	<b>KK11</b>		321265,52	6819256,00	99,17
<b>LÖ105</b>	1	30,5	Lasitettu pohjapala, punaruskea lasite, jälkiä viiva- tai raitamaisesta valkosavilietekoristelusta.	1	<b>KK12</b>		321266,12	6819259,78	99,19
<b>LÖ105</b>	1	21,1	Lasitettu, dreijattu, suolalasite	1	<b>KK12</b>		321266,12	6819259,78	99,19
<b>LÖ105</b>	1	112,9		1	<b>KK12</b>		321266,12	6819259,78	99,19
<b>LÖ105</b>	3	2,2	Vihreitä.	1	<b>KK12</b>		321266,12	6819259,78	99,19
<b>LÖ105</b>	5	183,0	Todennäköisesti palanutta ja kuonaanunutta punasavikeramiikkaa.	1	<b>KK12</b>		321266,12	6819259,78	99,19

LÖ105	2	65,4		1	KK12		321266,12	6819259,78	99,19
LÖ134	4	38,3	Todennäköisesti nisäkäsluuta.	1	KK15	20 cm:n paksuisesta kerroksesta.	321272,93	6819255,61	99,97
LÖ135	5	29,5	Koristelematon reunapala (2), koristelematon kylkipala (3).	1	KK15		321272,97	6819255,59	100,00
LÖ135	1	26,2	Kirkas pohjapala.	1	KK15		321272,97	6819255,59	100,00
LÖ136	14	10,2	Paksuus n. 0,1–0,2 cm.	1	KK15	20 cm:n paksuisesta kerroksesta.	321272,93	6819255,58	100,02
		1,2		2	R6		321304,28	6819227,90	102,41
		6,6		1	K13B		321265,76	6819259,94	99,00
		2,7		2	R6	R6:n pinta.	321304,76	6819228,30	102,44
		0,9		2	R6	R6:n pohja, länsilaita.	321304,15	6819228,20	102,30
		0,1		2	R6	R6:n eteläprofiili 4 leikkauksesta keskeltä. Tummasta alemmasta raidasta, alhaalta.	321304,70	6819228,63	102,34
LÖ261		4,1		1	K13B	Kivien seasta ja alta.	321265,57	6819259,93	98,80
		3119,0		2	R6	Pieniä luita, kalan suomuja yms.	321304,22	6819227,89	102,28
		3138,0		2	R6	Pintamaa, hiilistä pintaa keskeltä eteläistä kaistaa.	321304,31	6819228,25	102,38

**Alue 2**

Löydön numero	kpl	Paino (g)	Kuvaus	Alue	Rakenne	Kontekstitaranne ja maalaji	E	N	Z
LÖ16	1	223	Kookas, hiukan kaareva, noin 0,9 cm:n paksuinen, ruostunut rautalevyn pala. Mahdollisesti rautapadasta?	2	R1		321303,73	6819230,88	102,64
LÖ49	2	7	Vihreitä, pullonkaulasta.	2	R1		321303,01	6819228,82	102,42
LÖ49	1	13	Kirkasta.	2	R1		321303,01	6819228,82	102,42
LÖ49	1	103	Todennäköisesti nisäkkään luuta.	2	R1		321303,01	6819228,82	102,42
LÖ140	4	37	Taottuja.	2	R1		321303,42	6819230,70	102,53
LÖ140	1	29,2	Lasittamaton reunapala.	2	R1		321303,42	6819230,70	102,53
LÖ140	2	12,9	Sininen pohjapala (1), kirkas pohjapala (1).	2	R1		321303,42	6819230,70	102,53
LÖ253	5	6,5	Vihreitä kylkipaloja, seassa vähäinen määrä pieniä kuplia.	2	R1	R6, sekoittunut hiesu.	321303,54	6819228,45	102,35
LÖ253	14	6,4	Kirkkaita.	2	R1	R6, sekoittunut hiesu.	321303,54	6819228,45	102,35
LÖ15	1	104	Halkaisijaltaan 3,5 cm:n kokoinen, ruostunut rautamutteri.	2	R2		321299,16	6819228,60	102,64
LÖ39	2	1,6	Taipuneita ja littleitä rautasuikaleita, mahdollisesti lusikan (?) kahvasta.	2	R2	Kiveyksen päältä ja kivien välistä.	321300,27	6819228,98	102,62
LÖ39	2	20	Moderneja.	2	R2	Kiveyksen päältä ja kivien välistä.	321300,27	6819228,98	102,62
LÖ39	1	60	Lasittamaton punasavinen reunapala. Jälkiä mahdollisesta valkosavilietekoristelusta.	2	R2	Kiveyksen päältä ja kivien välistä.	321300,27	6819228,98	102,62
LÖ39	1	0,8	Koristeltuna turkoosia nauhaa.	2	R2	Kiveyksen päältä ja kivien välistä.	321300,27	6819228,98	102,62
LÖ39	1	1,2		2	R2	Kiveyksen päältä ja kivien välistä.	321300,27	6819228,98	102,62
LÖ39	2	7,1	Kirkas kylkipala (1), ruskea pohja- tai reunapala (1). Kirkkaassa palassa aaltoileva pinta.	2	R2	Kiveyksen päältä ja kivien välistä.	321300,27	6819228,98	102,62
LÖ39	2	8	Ruskeita.	2	R2	Kiveyksen päältä ja kivien välistä.	321300,27	6819228,98	102,62

LÖ39	1	4	Kirkasta.	2	R2	Kiveyksen päältä ja kivien välistä.	321300,27	6819228,98	102,62
LÖ93	4	40,4	Lasitettuja pohjapaloja (2), lasitettuja pohja- tai kylkipaloja (2). Kolmessa palassa koristeluna aaltomaista valkosavilieteviivaa. Lasite punaruskea. Kaikki palat todennäköisesti samasta tasapohjaisesta astiasta.	2	R2	Kivien välistä ja alta.	321299,34	6819229,17	102,59
LÖ93	1	25,4		2	R2	Kivien välistä ja alta.	321299,34	6819229,17	102,59
LÖ94	1	12	Valkoiseksi palanut.	2	R2	Nokimaasta kivien välistä.	321300,32	6819229,31	102,51
LÖ94	1	1,6	Tummanharmaa, sauvamainen ja sileäpintainen. Pituus 3,4 cm, paksuus 0,6 cm.	2	R2	Nokimaasta kivien välistä.	321300,32	6819229,31	102,51
LÖ94	12	50	Todennäköisesti nisäkkään luuta.	2	R2	Nokimaasta kivien välistä.	321300,32	6819229,31	102,51
LÖ95	13	115	Lasitettuja reunapaloja (2), lasitettuja kylki- tai pohjapaloja (4), lasittamattomia reunapaloja (6), lasittamaton kylki- tai pohjapala (1). Ainakin yhdessä palassa koristeluna aaltoilevaa ja kahdeksassa palassa suoraa valkosavilieteviivaa. Kaikki palat todennäköisesti samasta astiasta. Lasitetuissa paloissa punaruskea lasite.	2	R2	Sekoittunut palomaa.	321299,46	6819228,06	102,57
LÖ95	1	24	Lasittamaton, punasavinen.	2	R2	Sekoittunut palomaa.	321299,46	6819228,06	102,57
LÖ96	9	89	Lasitettuja (5), lasittamattomia (4). Lasitetuissa paloissa neljässä kellertävä lasite, yhdessä punainen lasite.	2	R2	R2, tumma sekoittunut maa.	321300,05	6819228,12	102,54
LÖ96	1	14,4	Kirkasta.	2	R2	R2, tumma sekoittunut maa.	321300,05	6819228,12	102,54
LÖ96	1	4,8	Ruskeaa.	2	R2	R2, tumma sekoittunut maa.	321300,05	6819228,12	102,54
LÖ97	1	15	Taottu.	2	R2	Hiilen, tiilimurskan ja vaalean siltin sekainen maa.	321300,16	6819228,11	102,36
LÖ97	3	27	Lasittamattomia reunapaloja (2), lasittamaton kylkipala (1). Yhdessä palassa koristeltuna valkosavilieteviivaa (1). Kaikki palat samasta astiasta.	2	R2	Hiilen, tiilimurskan ja vaalean siltin sekainen maa.	321300,16	6819228,11	102,36

LÖ97	5	73	Lasitettuja punasavisia (4), lasittamaton punasavinen (1). Lasitetuissa paloissa vaaleanharmaa ja hieman kellertävä suolalasilite (?). Ainakin kolme palaa palaneita.	2	R2	Hiilen, tiilimurskan ja vaalean siltin sekainen maa.	321300,16	6819228,11	102,36
LÖ97	15	49	Koristelemattomia. Neljätoista palaa palaneita (siniharmaat ja valkoiset pinnat). Yksi paksumpi pala (siniharmaapintainen kylkipala) voi mahdollisesti olla myös kivistavikeramiikkaa, koska sen pinta on osittain rakeinen (jäännösmahdollisesta suolalasilitteestä?). Muiden palojen pinta (sileys, ei rakeista suolalasilitettä) ja olemus ovat fajanssille tyypillisempiä.	2	R2	Hiilen, tiilimurskan ja vaalean siltin sekainen maa.	321300,16	6819228,11	102,36
LÖ97	1	0,3		2	R2	Hiilen, tiilimurskan ja vaalean siltin sekainen maa.	321300,16	6819228,11	102,36
LÖ97	2	10,7	Todennäköisesti nisäkkään luuta.	2	R2	Hiilen, tiilimurskan ja vaalean siltin sekainen maa.	321300,16	6819228,11	102,36
LÖ98	1	9,8	Lasitettu pohjapala. Jälkiä lyijy(?)lasitteesta.	2	R2	Hiilen, tiilimurskan ja vaalean siltin sekainen maa.	321300,28	6819228,59	102,46
LÖ98	1	32	Lasittamaton, punasavinen kulmapala. Reunoissa jälkiä mahdollisesta valkosavilietekoristelusta tai tiivistestä.	2	R2	Hiilen, tiilimurskan ja vaalean siltin sekainen maa.	321300,28	6819228,59	102,46
LÖ98	1	70		2	R2	Hiilen, tiilimurskan ja vaalean siltin sekainen maa.	321300,28	6819228,59	102,46
LÖ99	2	20	Taottuja.	2	R2	Hiilen ja humuksensekaisen hiekka. Kivien välistä.	321299,42	6819228,74	102,52
LÖ100	4	31	Todennäköisesti nisäkkään luuta.	2	R2	Heikosti noensekainen siltti. Kivien välistä.	321301,20	6819229,90	102,53
LÖ149	1	17	Puunjäämien ja/tai pseudomorfiin sisällä oleva raudan kappale.	2	R2		321300,38	6819228,33	102,42
LÖ149	3	35	Taottuja.	2	R2		321300,38	6819228,33	102,42
LÖ149	6		Lasitettuja, punasavisia. Vaaleanharmaa ja hieman kellertävä suolalasilite (?).	2	R2		321300,38	6819228,33	102,42
LÖ149	1	1,2	Kirkasta.	2	R2		321300,38	6819228,33	102,42



LÖ150	2	45,5	Lasittamaton punasavinen reunapala (1) ja lasitettu valkosavinen reunapala (1). Valkosavinessa reunapalassa valkoista lasitetta, ja se voi olla mahdollisesti myös fajanssia-astiasta (ei ole välttämättä kaakeli).	2	R2		321300,54	6819228,92	102,37
LÖ150	2	2,8	Kirkkaita.	2	R2		321300,54	6819228,92	102,37
LÖ150	6	13	Todennäköisesti nisäkkään luuta.	2	R2		321300,54	6819228,92	102,37
LÖ186	1	2,2	Pyöreä metallinen vaatenappi, halkaisija 0,7 cm. Kohoreunus, pyöreässä syvennyksessä ristikko, josta muodostuu neljä napin lävistävää kiinnitysreikää (napinlävet). LÖ42:n metallinappi identtinen LÖ186:n metallinapin kanssa.	2	R2		321301,21	6819228,65	102,38
LÖ195	2	15,9	Lasitettu kylkipala (1), lasittamaton kylkipala (1). Lasitetussa palassa koristeluna valkosavilieteviivaa, lasittamaton pala koristelematon. Palat eri astioista.	2	R2	Kivien alta.	321299,34	6819229,07	102,31
LÖ195	1	2,1	Koristeltu reunapala. Sisäpinnalla valkoisella taustalla mustalla viivalla tehtyä kasviaihekoristelua vyöhykemäisesti noin 1 cm:n leveydellä astian reunasta.	2	R2	Kivien alta.	321299,34	6819229,07	102,31
LÖ195	3	5,1	Kirkkaita.	2	R2	Kivien alta.	321299,34	6819229,07	102,31
LÖ28	1	4,8		2	R2:n pohjoispuoli	Tiilten vierestä.	321301,22	6819231,03	102,52
LÖ28	1	0,9	Vaaleanvihreää.	2	R2:n pohjoispuoli	Tiilten vierestä.	321301,22	6819231,03	102,52
LÖ40	4	34	Taottuja (2), moderneja (2).	2	R3	Kiveyksen päältä ja kivien välistä.	321297,20	6819227,72	103,04
LÖ40	3	3,6	Koristelemattomia.	2	R3	Kiveyksen päältä ja kivien välistä.	321297,20	6819227,72	103,04
LÖ40	1		Kaareva kattotiilen reunapala, harmaa massa, punertava pinta.	2	R3	Kiveyksen päältä ja kivien välistä.	321297,20	6819227,72	103,04
LÖ40	1	39,4	Kirkas/vaaleanurkoosi pullonsuu ja kaulaosa.	2	R3	Kiveyksen päältä ja kivien välistä.	321297,20	6819227,72	103,04
LÖ40	1			2	R3	Kiveyksen päältä ja kivien välistä.	321297,20	6819227,72	103,04

<b>LÖ141</b>	1	8,9	Kirkasta.	2	<b>R3</b>		321299,57	6819227,30	102,48
<b>LÖ141</b>	2	8	Todennäköisesti nisäkkään luuta.	2	<b>R3</b>		321299,57	6819227,30	102,48
<b>LÖ147</b>	3	8,5	Moderneja.	2	<b>R3</b>	Kivien alta ja välistä.	321298,61	6819227,78	102,66
<b>LÖ147</b>	1		Lasitettu valkosavinen. Valkoinen lasite, voi olla mahdollisesti myös fajanssiastiasta (ei ole välttämättä kaakeli).	2	<b>R3</b>	Kivien alta ja välistä.	321298,61	6819227,78	102,66
<b>LÖ147</b>	1	0,7	Kirkasta.	2	<b>R3</b>	Kivien alta ja välistä.	321298,61	6819227,78	102,66
<b>LÖ147</b>	1	2,4	Ruskea kylkipala.	2	<b>R3</b>	Kivien alta ja välistä.	321298,61	6819227,78	102,66
<b>LÖ147</b>	48	103	Kirkkaita.	2	<b>R3</b>	Kivien alta ja välistä.	321298,61	6819227,78	102,66
<b>LÖ147</b>	1		Punaista kumia (kumitiivisteestä?).	2	<b>R3</b>	Kivien alta ja välistä.	321298,61	6819227,78	102,66
<b>LÖ147</b>	2	8,4	Todennäköisesti nisäkkään luuta.	2	<b>R3</b>	Kivien alta ja välistä.	321298,61	6819227,78	102,66
<b>LÖ148</b>	1	2,7	Kaarelle vääntynyt, mahdollisesti rautanaulan katkelma (?).	2	<b>R3</b>	Porraskiven ("rappukivi") alta.	321298,98	6819227,41	102,61
<b>LÖ148</b>	1	1	Koristeltu kylkipala. Ulkopinnalla koristeluna kultakuviontia, ohutseinäisestä astiasta.	2	<b>R3</b>	Porraskiven ("rappukivi") alta.	321298,98	6819227,41	102,61
<b>LÖ148</b>	1	5,8	Ruskea kylkipala, seassa pieniä kuplia.	2	<b>R3</b>	Porraskiven ("rappukivi") alta.	321298,98	6819227,41	102,61
<b>LÖ148</b>	15	28,9	Kirkkaita.	2	<b>R3</b>	Porraskiven ("rappukivi") alta.	321298,98	6819227,41	102,61
<b>LÖ148</b>	1	0,1		2	<b>R3</b>	Porraskiven ("rappukivi") alta.	321298,98	6819227,41	102,61
<b>LÖ187</b>	1	5,9	Lasitettu kylkipala- tai pohjapala. Sisäpinnalla lyijylasite ja ulkopinnalla vihreä lasite, jonka alla koristeluna valkosavilieteviivaa.	2	<b>R3</b>	Perustuskivien päältä (alempien).	321299,35	6819227,71	102,48
<b>LÖ187</b>	3	3	Koristeltu reunapala. Sisäpinnalla valkoisella taustalla mustalla viivalla tehtyä kasviaihekoristelua vyöhykemäisesti noin 1 cm:n leveydellä astian reunasta.	2	<b>R3</b>	Perustuskivien päältä (alempien).	321299,35	6819227,71	102,48
<b>LÖ187</b>	3	8,8	Kirkkaita.	2	<b>R3</b>	Perustuskivien päältä (alempien).	321299,35	6819227,71	102,48
<b>LÖ187</b>	9	17	Todennäköisesti nisäkkään luuta.	2	<b>R3</b>	Perustuskivien päältä (alempien).	321299,35	6819227,71	102,48
<b>LÖ194</b>	8	46	Todennäköisesti nisäkkään luuta.	2	<b>R3</b>	Kivien alta.	321299,22	6819227,62	102,46
<b>LÖ117</b>	1	4	Todennäköisesti nisäkkään luuta.	2	<b>R3B</b>		321298,87	6819226,34	102,50
<b>LÖ118</b>	1	9,5	Taottu.	2	<b>R3B</b>		321298,13	6819226,22	102,58
<b>LÖ118</b>	1	1,3	Lasitettu kylkipala. Punaruskea lasite, koristeluna suoraa valkosavilieteviivaa.	2	<b>R3B</b>		321298,13	6819226,22	102,58
<b>LÖ118</b>	1	11,5	Todennäköisesti nisäkkään luuta.	2	<b>R3B</b>		321298,13	6819226,22	102,58

LÖ119	2	27	Taottuja.	2	R3B	Putsaus kannon poiston jälkeen.	321298,43	6819225,70	102,53
LÖ119	1	3		2	R3B	Putsaus kannon poiston jälkeen.	321298,43	6819225,70	102,53
LÖ119	4	35	Todennäköisesti nisäkkään luuta.	2	R3B	Putsaus kannon poiston jälkeen.	321298,43	6819225,70	102,53
LÖ122	1	2,5	Lasitettu valkosavinen reunapala. Valkoinen lasite, voi olla mahdollisesti myös fajanssiastiasta (ei ole välttämättä kaakeli).	2	R3B	R3B:n poisto.	321296,59	6819227,26	102,85
LÖ122	1	11,2	Lähes sylinterinmuotoinen (halkaisijaltaan soikion muotoinen), molemmista päistä murtopintainen poltetun valkosaven(?)kappale.	2	R3B	R3B:n poisto.	321296,59	6819227,26	102,85
LÖ122	2	0,6	Sameita ja ohuita, ehkä olleet kuumuudessa.	2	R3B	R3B:n poisto.	321296,59	6819227,26	102,85
LÖ122	1	3,2	Ruskea kylkipala.	2	R3B	R3B:n poisto.	321296,59	6819227,26	102,85
LÖ122	2	3,3		2	R3B	R3B:n poisto.	321296,59	6819227,26	102,85
LÖ122	1	3,3	Todennäköisesti nisäkkään luuta.	2	R3B	R3B:n poisto.	321296,59	6819227,26	102,85
LÖ122	1	2	Todennäköisesti nisäkkään luuta.	2	R3B	R3B:n poisto.	321296,59	6819227,26	102,85
LÖ142	1	16	Taottu.	2	R3B		321298,13	6819226,24	102,59
LÖ142	1	8,4	Kirkas kylkipala. Hieman epätasainen pinta, profiili voimakkaasti kaartuva.	2	R3B		321298,13	6819226,24	102,59
LÖ143	1	6,9	Kirkas kylkipala. Hieman epätasainen pinta, profiili voimakkaasti kaartuva.	2	R3B		321297,07	6819226,15	102,73
LÖ143	1	38	Todennäköisesti nisäkkään luuta.	2	R3B		321297,07	6819226,15	102,73
LÖ144	1	11,4	Kirkas kylkipala.	2	R3B		321296,22	6819227,35	102,80
LÖ144	2	3,7	Todennäköisesti nisäkkään luuta.	2	R3B		321296,22	6819227,35	102,80
LÖ146	2		Moderneja.	2	R3B		321297,98	6819227,48	102,71
LÖ146	2	11,7	Ruskea kylkipala (1), ruskea kylki- tai pohjapala (1).	2	R3B		321297,98	6819227,48	102,71
LÖ146	1	0,7	Kirkasta.	2	R3B		321297,98	6819227,48	102,71
LÖ41	1	6,2	Halkaisijaltaan 2 cm:n kokoinen, kuperankovera kupariseosnappi, jonka sisäpinnalla kiinnityssilmukka. Ulkopinnalla kohokuviokoristeluna kaksipäinen kotka, jonka edessä todennäköisesti kilpi tai vaakuna. Todennäköisesti venäläisestä sotilasunivormusta (Venäjän imperiumin ajalta 1680-luku–1917).	2	R3:n lounaispuoli	Koivunkannon juurakosta, sekoittunut maa (sorahiekka/savi/hiesu).	321295,00	6819225,39	103,08

LÖ41	1	321	Todennäköisesti rautainen oven saranan katkelma. Painava, levymäinen ja pitkänomainen, kiertyy rullalle (kierre saranatappia varten) yhdestä päästä, toinen pää katkennut. Rautalevyssä ruostumisen umpeuttama saranan kiinnitysreikä (pultti- tai naulakiinnitystä varten), noin 4,5 cm:n päässä kierrepäästä. Todennäköisesti taottu.	2	R3:n lounaispuoli	Koivunkannon juurakosta, sekoittunut maa (sorahiekka/savi/hiesu).	321295,00	6819225,39	103,08
LÖ41	2	12,3	Taottuja.	2	R3:n lounaispuoli	Koivunkannon juurakosta, sekoittunut maa (sorahiekka/savi/hiesu).	321295,00	6819225,39	103,08
LÖ41	2	55	Lasitettu punasavinen (1), lasittamaton punasavinen reunapala (1). Lasitettussa palassa kellertävän valkoinen lasite.	2	R3:n lounaispuoli	Koivunkannon juurakosta, sekoittunut maa (sorahiekka/savi/hiesu).	321295,00	6819225,39	103,08
LÖ41	1	1	Koristeltu pohjapala. Tummanvihreä koristelu, mahdollisesti lautasen pohjasta.	2	R3:n lounaispuoli	Koivunkannon juurakosta, sekoittunut maa (sorahiekka/savi/hiesu).	321295,00	6819225,39	103,08
LÖ41	5	89		2	R3:n lounaispuoli	Koivunkannon juurakosta, sekoittunut maa (sorahiekka/savi/hiesu).	321295,00	6819225,39	103,08
LÖ41	1	2,8	Hienosekoitteista, yksi pinta tasainen.	2	R3:n lounaispuoli	Koivunkannon juurakosta, sekoittunut maa (sorahiekka/savi/hiesu).	321295,00	6819225,39	103,08
LÖ41	10	39	Vihreitä (3), ruskeita (6), kirkasta (1).	2	R3:n lounaispuoli	Koivunkannon juurakosta, sekoittunut maa (sorahiekka/savi/hiesu).	321295,00	6819225,39	103,08
LÖ41	1	7,4	Todennäköisesti nisäkkään luuta.	2	R3:n lounaispuoli	Koivunkannon juurakosta, sekoittunut maa (sorahiekka/savi/hiesu).	321295,00	6819225,39	103,08

LÖ42	1	1,9	Pyöreä metallinen vaatenappi, halkaisija 0,7 cm. Kohoreunus, pyöreässä syvennyksessä ristikko, josta muodostuu neljä napin lävistävää kiinnitysreikää (napinlävet). LÖ186:n metallinappi identtinen LÖ42:n metallinapin kanssa.	2	R3:n länsipuoli	Kivikasan päältä, sekoittunut maa.	321295,67	6819227,11	102,86
LÖ42	2	3,2	Koristelemattomia kylkipaloja. Siniharmaa ja valkoinen suolalasi.	2	R3:n länsipuoli	Kivikasan päältä, sekoittunut maa.	321295,67	6819227,11	102,86
LÖ42	5	63	Lasitettu reunapala (1), lasitettuja pohja- tai kylkipaloja (3), lasittamaton pohja- tai kylkipala (1). Neljässä palassa ruskea lasite ja kolmessa palassa koristeluna valkosavilieteviivaa. Kaikki palat todennäköisesti (kolme palaa varmasti) samasta astiasta, ehkä vadista tai lautasesta.	2	R3:n länsipuoli	Kivikasan päältä, sekoittunut maa.	321295,67	6819227,11	102,86
LÖ42	8	17	Lasitettuja valkosavikaakeleita tai fajanssia (3), lasittamattomia valkosavikaaleita tai fajanssia (5). Kaksi reunapalaa, kolmessa lasitetussa palassa valkoinen lasite.	2	R3:n länsipuoli	Kivikasan päältä, sekoittunut maa.	321295,67	6819227,11	102,86
LÖ42	1	0	Vaaleanharmaata poltettua savea, lasite hävinnyt?	2	R3:n länsipuoli	Kivikasan päältä, sekoittunut maa.	321295,67	6819227,11	102,86
LÖ42	1	1,6	Koristeltu reunapala, koristeltuna kultausta (kultaviivaa) reunan vieressä, mahdollisesti kulhosta.	2	R3:n länsipuoli	Kivikasan päältä, sekoittunut maa.	321295,67	6819227,11	102,86
LÖ42	1	0,7	Ruskeaa.	2	R3:n länsipuoli	Kivikasan päältä, sekoittunut maa.	321295,67	6819227,11	102,86
LÖ42	4	7,1	Kirkkaita.	2	R3:n länsipuoli	Kivikasan päältä, sekoittunut maa.	321295,67	6819227,11	102,86
LÖ42	1	1,1		2	R3:n länsipuoli	Kivikasan päältä, sekoittunut maa.	321295,67	6819227,11	102,86
LÖ121	2	110	Lasittamattomia pohjapaloja. Palojen sisäpinnoilla jälkiä valkosavilietekoristelusta. Samasta astiasta, mahdollisesti vadista, lautasesta, kulhosta tai ruukusta.	2	R3:n lounaispuoli		321295,48	6819225,73	102,27
LÖ121	1	3	Koristelematon, pienestä astiasta, mahdollisesti kupista.	2	R3:n lounaispuoli		321295,48	6819225,73	102,27

LÖ121	4	55	Kirkkaita reunapaloja (3), kirkas pohjapala (1). Suuaukon reunassa noin 1 cm:n taitos ulos- ja alaspäin kiinni kylkeen (käännetty reuna). Palat todennäköisesti samasta astiasta, mahdollisesti lasikulhosta.	2	R3:n lounaispuoli		321295,48	6819225,73	102,27
LÖ121	3	30,7	Nisäkkään luuta.	2	R3:n lounaispuoli		321295,48	6819225,73	102,27
LÖ92	3	57	Lasitettuja punasavisia (2), lasittamaton punasavinen reunapala (1).	2	R4	R4:n poiston yhteydessä.	321294,92	6819229,27	102,79
LÖ145	5	55	Koristelematon pohjapala (1), koristelemattomia kylkipaloja (4). Kaikissa paloissa siniharmaa ja valkoinen suolalasilite. Pohjapalan pohjassa kantamainen profilointi. Palat samasta astiasta.	2	R4	Ison kiven vierestä.	321295,42	6819228,43	102,82
LÖ145	1	4,7	Lasitettu reunapala (lyijylasilite). Sisäpinnalla koristeluna valkosavilieteviivaa. Astian reuna voimakkaasti profiloitu.	2	R4	Ison kiven vierestä.	321295,42	6819228,43	102,82
LÖ145	1	3,1	Kirkasta, seassa pieniä kuplia.	2	R4	Ison kiven vierestä.	321295,42	6819228,43	102,82
LÖ145	1	13,7	Todennäköisesti taottu.	2	R4	Ison kiven vierestä.	321295,42	6819228,43	102,82
LÖ30	1	3,9	Punasavikeraamisen astian katkelma, mahdollisesti jalka, kaatonokka tai kahva. Punaruskea lasite.	2	R5	Tiilten vierestä, tasossa hiiltä.	321293,72	6819229,29	102,86
LÖ50	1	14,8	Lasitettu reunapala (lyijylasilite). Sisäpinnalla koristeluna aaltoilevaa valkosavilieteviivaa. Astian reuna voimakkaasti profiloitu.	2	R5	R5:n ympäristöstä, putsauksen yhteydestä.	321293,31	6819228,90	102,84
LÖ50	1	72	Lasittamaton punasavinen reunapala.	2	R5	R5:n ympäristöstä, putsauksen yhteydestä.	321293,31	6819228,90	102,84
LÖ50	1	11,6	Lasitettu, punasavinen, osittain palanut.	2	R5	R5:n ympäristöstä, putsauksen yhteydestä.	321293,31	6819228,90	102,84
LÖ50	1	3,4	Kirkasta.	2	R5	R5:n ympäristöstä, putsauksen yhteydestä.	321293,31	6819228,90	102,84
LÖ90	4	29	Koristelemattomia kylkipaloja (3), koristelematon pohjapala (1). Kaikissa paloissa siniharmaa ja valkoinen suolalasilite, mahdollisesti osittain palaneita.	2	R5		321293,96	6819228,34	102,84

LÖ90	6	46	Lasitettuja reunapaloja (2) lasitettu kylkipala (1), lasitettu kylkipala (1), lasittamattomia kylkipaloja (2). Kolmessa lasitetussa palassa koristeluna aaltomaista ja suoraa valkosavilieteviivaa.	2	R5		321293,96	6819228,34	102,84
LÖ90	1	7,6	Lasittamaton, punasavinen.	2	R5		321293,96	6819228,34	102,84
LÖ90	1	4,8	Kirkasta.	2	R5		321293,96	6819228,34	102,84
LÖ90	1	2,2	Kirkasta.	2	R5		321293,96	6819228,34	102,84
LÖ120	2	2	Koristelemattomia kylkipaloja. Molemmissa siniharmaa ja valkoinen suolalaside, toinen pala mahdollisesti osittain palanut.	2	R5	Kivien välistä.	321293,23	6819227,52	102,80
LÖ120	1	1,7	Palanut kylki- tai pohjapala. Massa värjäytynyt harmaaksi. Tumman siniharmaa suolalaside.	2	R5	Kivien välistä.	321293,23	6819227,52	102,80
LÖ10	1	7,6	Metallinen (rautainen?/kuparinen?), 3,7 x 2,5 cm:n kokoinen, suorakaiteen muotoinen kiristinsolki (ilman erillistä neulaa). Mahdollisesti vyön- tms. solki.	2	R5:n lounaispuoli		321289,65	6819227,48	102,60
LÖ11	2	0,1		2	R5:n lounaispuoli		321290,41	6819226,56	102,67
LÖ13	1	4,5	Halkasijaltaan 2 cm:n kokoinen, kuperankovera nappi, jonka sisäpinnalla kiinnityssilmukka ja jäänteitä kultauksesta. Ulkopinta sileä.	2	R5:n eteläpuoli		321293,24	6819224,47	102,90
LÖ14	1	6,3	Kuparikolikko: 5 penniä, Nikolai II (1898), halkaisija 2,5 cm, paino 6,3 g.	2	R5:n kaakkoispuoli		321294,20	6819225,41	102,95
LÖ44	1	0,4	Keskimääräistä pienikokoisempi naula. Pituus 1,6 cm, kannan halkaisija 0,6 cm.	2	R5:n lounaispuoli	Pintaseula.	321285,70	6819226,29	102,61
LÖ44	1	0,4	Vaaleanruskea (beige) massa.	2	R5:n lounaispuoli	Pintaseula.	321285,70	6819226,29	102,61
LÖ44	12	2,4	Todennäköisesti nisäkkään, linnun (?) ja kalan (?) luuta.	2	R5:n lounaispuoli	Pintaseula.	321285,70	6819226,29	102,61
LÖ44	2	0	Kampa- eli ktenoidisuomu (mahdollisesti ahvenen suomu).	2	R5:n lounaispuoli	Pintaseula.	321285,70	6819226,29	102,61

LÖ44	5	2,9	Kolmessa palassa vaaleanruskea (beige) massa, kahdessa palassa punertavan ruskea massa. Kolme sekoitteenonta tai lähes sekoitteenonta beigemassaista palaa voivat olla myös palanutta savea.	2	R5:n lounaispuoli	Pintaseula.	321285,70	6819226,29	102,61
LÖ51	1	37	Lasittamaton punasavinen reunapala.	2	R5:n lounaispuoli		321291,30	6819227,54	102,80
LÖ51	1	3	Koristelematon kylki- tai pohjapala.	2	R5:n lounaispuoli		321291,30	6819227,54	102,80
LÖ52	1	0,9	Koristeltu.	2	R5:n lounaispuoli		321289,58	6819226,64	102,58
LÖ52	1	5	Nisäkkään hammas.	2	R5:n lounaispuoli		321289,58	6819226,64	102,58
LÖ91	2	124	Lasittamattomia punasavisia reunapaloja, samasta kaakelista.	2	R5:n lounaispuoli		321290,85	6819227,53	102,78
LÖ43	1	8	Kylkipala. Lähes musta massa, punertava (punasavinen?) pinta.	2	R6	Sorahiekka-täyttömaa.	321303,94	6819229,67	102,52
LÖ43	5	174	Lasitettuja reunapaloja (5). Kolme palaa samasta astiasta, ja niissä ruskea ja punaruskea lasite, koristeluna suoria ja aaltoilevia valkosavilieteviivoja. Kaksi muuta palaa toisesta astiasta, ja niissä tummanruskea lasite, koristeluna aaltoilevaa valkosavilieteviivaa.	2	R6	Sorahiekka-täyttömaa.	321303,94	6819229,67	102,52
LÖ43	1	1,5	Kirkas kylkipala, kohokuviona numero 3, pinta heikosti iridisoiva.	2	R6	Sorahiekka-täyttömaa.	321303,94	6819229,67	102,52
LÖ43	1	2,8		2	R6	Sorahiekka-täyttömaa.	321303,94	6819229,67	102,52
LÖ43	2	1,7	Toinen luista nisäkkään hammas.	2	R6	Sorahiekka-täyttömaa.	321303,94	6819229,67	102,52
LÖ139	1	13	Pyöreäreunainen ja litteä, mahdollisesti osittain sulanut kupariseoskappale (pronssia?). Pituus 2,6 cm, leveys 1-1,6 cm.	2	R6		321304,67	6819228,01	102,40



LÖ139	1	26	Ehjä kaksipäinen rautainen niitti tai pultti, jonka yksi pääty suorakaiteen ja toinen epäsäännöllisen muotoinen. Pituus 6 cm, varren paksuus 0,7 cm, päätyjen halkaisijat 2,7–2,3 cm. Päätyjen sisäreunoissa jäänteitä puusta. Todennäköisesti rautaisen oven saranan kiinnittämiseen käytetty rautapultti.	2	R6		321304,67	6819228,01	102,40
LÖ139	17	100	Todennäköisesti nisäkkään luuta (16). Todennäköisesti linnun luuta (1).	2	R6		321304,67	6819228,01	102,40
LÖ151	2	0,5	Toisessa palassa yksi ehjä pinta.	2	R6	Siltin seasta.	321304,06	6819227,53	102,23
LÖ152	1	4,9	Niitin kantaosa litteä ja kuusikulmainen, varsi- ja kärkiosa poikkileikkaukseltaan pyöreähkö.	2	R6	Hiilisen ja hiesun rajasta.	321304,84	6819227,36	102,27
LÖ153	1	5,2	Harmaata.	2	R6		321304,72	6819227,39	102,28
LÖ153	2	2,1	Punertavanruskea massa. Molemmissa paloissa melko hieno hiekkasekoite. Sekoitteen perusteella viikinkiaikaa vanhempaa?	2	R6		321304,72	6819227,39	102,28
LÖ153	3	0,8		2	R6		321304,72	6819227,39	102,28
LÖ153	12	40	Todennäköisesti nisäkkään luuta. Kolmessa luussa terätyökalan jättämiä jälkiä.	2	R6		321304,72	6819227,39	102,28
LÖ154	1	11,5	Taottu.	2	R6		321304,80	6819228,20	102,47
LÖ154	1	1	Sameanvalkoista, seassa pieniä kuplia.	2	R6		321304,80	6819228,20	102,47
LÖ154	2	8,7	Todennäköisesti nisäkkään luuta.	2	R6		321304,80	6819228,20	102,47
LÖ155	1	3,8	Todennäköisesti nisäkkään luuta.	2	R6	R6:n ja R1:n rajalta, vaalean ja tumman maan rajalta.	321303,85	6819229,69	102,44
LÖ156	1	2	Todennäköisesti nisäkkään luuta.	2	R6	R6:n ja R1:n rajalta, vaalean ja tumman maan rajalta.	321303,98	6819230,78	102,40
LÖ180	1	3,5	Taottu.	2	R6	Rakenteen päällinen savipatja.	321305,95	6819229,48	102,49
LÖ180	1	18,7	Lasitettu reunapala. Ulkopinnalla vaaleankellertävä lasite.	2	R6	Rakenteen päällinen savipatja.	321305,95	6819229,48	102,49
LÖ180	2	30	Koristelemattomia pohjapaloja.	2	R6	Rakenteen päällinen savipatja.	321305,95	6819229,48	102,49
LÖ180	1	0,7		2	R6	Rakenteen päällinen savipatja.	321305,95	6819229,48	102,49
LÖ180	1	6,1	Kirkas kylkipala.	2	R6	Rakenteen päällinen savipatja.	321305,95	6819229,48	102,49
LÖ180	2	5,4	Kirkkaita.	2	R6	Rakenteen päällinen savipatja.	321305,95	6819229,48	102,49

LÖ181	5	23	Todennäköisesti nisäkkään luuta.	2	R6	Savimaa rakenteen päällä.	321306,22	6819230,00	102,52
LÖ182	1	12		2	R6	Savipatja rakenteen päällä.	321305,71	6819229,92	102,52
LÖ188	6	7,7	Todennäköisesti nisäkkään luuta.	2	R6		321306,09	6819229,59	102,50
LÖ189	1	4,7	Nisäkkään hammas.	2	R6		321305,65	6819229,84	102,50
LÖ193	1	1,5	Moderni?	2	R6		321304,97	6819230,15	102,45
LÖ193	5	16	Todennäköisesti nisäkkään luuta.	2	R6		321304,97	6819230,15	102,45
LÖ193	1	1,2	Muistuttaa keramiikkaa, mutta on todennäköisimmin tiili.	2	R6		321304,97	6819230,15	102,45
LÖ210	1	1,8	Vaaleanruskea (beige) massa.	2	R6	Hiilinen ja hiesun raja.	321305,05	6819227,53	102,21
LÖ211	1	2,1	Koristelematon kylkipala, ruskeanharmaa massa, hieno hiekkasekoite.	2	R6	Hiesun ja hiilisen raja.	321305,01	6819227,65	102,24
LÖ212	1	1,2	Koristelematon kylkipala, jonka toinen pinta ehjä. Vaaleanruskea (heikosti kellertävän tai punertavan ruskea) massa. Karkea maasälpäsekoite (sekoitteen raekoko 2–3 mm).	2	R6	Hiilinen ja hiesun raja.	321304,83	6819227,78	102,31
LÖ213	1	2,4	Halkaisijaltaan 2,3 cm:n kokoisen, kaareväteräisen piiesineen katkelma tai pii-iskos. Harmaata.	2	R6	Hiilinen maa.	321304,41	6819227,97	102,36
LÖ214	4	23,6	Punertavan tummanruskea massa.	2	R6	Hiilinen maa.	321304,56	6819227,65	102,37
LÖ214	5	21,3	Harmaan- ja punertavan ruskea massa. Savitiivistettä (?).	2	R6	Hiilinen maa.	321304,56	6819227,65	102,37
LÖ215	1	2,6	Taottu. Pituus 2,9 cm, kannan leveys 1,1 cm.	2	R6	Kiviä poistettaessa.	321304,53	6819227,82	102,35
LÖ216	2	0	Erittäin ohuita ja reunoistaan repaleisia, todennäköisesti pyörö- eli sykloidisuomuja.	2	R6	Hiilinen maa.	321304,32	6819227,89	102,39
LÖ216	47	71	Nisäkkään, linnun (?) ja kalan luuta.	2	R6	Hiilinen maa.	321304,32	6819227,89	102,39
LÖ218	1	0,3		2	R6		321305,06	6819230,44	102,47
LÖ219	1	1,4	Mahdollisesti nisäkkään luuta?	2	R6		321305,03	6819230,51	102,48
LÖ220	7	3,1	Todennäköisesti nisäkkään luuta.	2	R6	Hiilinen maa.	321304,18	6819227,79	102,32
LÖ221	1	0,7	Pitkänomainen, ohut, poikkileikkaukseltaan pyöreä, kierretty varras.	2	R6	Seulalöytöjä.	321304,55	6819227,75	102,34
LÖ221	1	18,6	Punertavan ruskea massa.	2	R6	Seulalöytöjä.	321304,55	6819227,75	102,34
LÖ221	17	5,3	Vaalean- ja punertavan ruskea massa, mahdollisesti savitiivistettä tai tiiltä.	2	R6	Seulalöytöjä.	321304,55	6819227,75	102,34

LÖ221	15	11,6		2	R6	Seulalöytöjä.	321304,55	6819227,75	102,34
LÖ221	1	0	Kampa- eli ktenoidisuomu (mahdollisesti ahvenen suomu).	2	R6	Seulalöytöjä.	321304,55	6819227,75	102,34
LÖ221	46	15,4	Todennäköisesti nisäkkään ja kalan (mm. nikama) luuta.	2	R6	Seulalöytöjä.	321304,55	6819227,75	102,34
LÖ221	2	0,09		2	R6	Seulalöytöjä.	321304,55	6819227,75	102,34
LÖ222	1	0,6	Kirkasta.	2	R6	Sekoittuneen raidallisen hiesun seasta.	321303,95	6819227,55	102,21
LÖ223	8	12,3	Todennäköisesti nisäkkään luuta.	2	R6		321304,69	6819230,58	102,48
LÖ224	1	0,4		2	R6		321304,90	6819230,41	102,48
LÖ225		1,8		2	R6		321305,15	6819230,54	102,48
LÖ226		2,2	Todennäköisesti nisäkkään luuta.	2	R6		321305,63	6819230,39	102,46
LÖ227	4	3	Vaaleanruskea (beige) massa.	2	R6	R6:n itäreuna, sekoittunut, seula.	321305,31	6819227,76	102,29
LÖ227	19	60	Punertavan ruskea, punainen ja ruskea massa.	2	R6	R6:n itäreuna, sekoittunut, seula.	321305,31	6819227,76	102,29
LÖ227	13	27		2	R6	R6:n itäreuna, sekoittunut, seula.	321305,31	6819227,76	102,29
LÖ228	1	4,5		2	R6		321304,87	6819230,39	102,46
LÖ228	1	0	Kalan kiduskannen luu (todennäköisesti ahvenen kiduskannen luu, kolmionmuotoinen).	2	R6		321304,87	6819230,39	102,46
LÖ229	1	10,8	Kolmionmuotoinen, litteä, 0,4 cm:n paksuinen rautalevyn pala. Yhdessä kärjessä pieni pyöreä, ruostumisen takia lähes täysin umpeutunut reikä.	2	R6	Seulapussi.	321305,24	6819230,40	102,46
LÖ229	3	1		2	R6	Seulapussi.	321305,24	6819230,40	102,46
LÖ229	9	3,3	Todennäköisesti nisäkkään luuta.	2	R6	Seulapussi.	321305,24	6819230,40	102,46
LÖ230	1	5,2	Todennäköisesti nisäkkään luuta.	2	R6	Hiihosen ja sekoittuneen reuna-alue.	321305,69	6819230,21	102,43

LÖ231	1	7,5	Moderni.	2	R6	R6:n pohjoispuolelta likamaasta, hiesun seasta.	321306,14	6819230,29	102,41
LÖ231	2	1,3	Nisäkkään ja linnun (?) luuta.	2	R6	R6:n pohjoispuolelta likamaasta, hiesun seasta.	321306,14	6819230,29	102,41
LÖ232	3	8,9	Valkoiseksi palaneita.	2	R6		321306,31	6819230,00	102,45
LÖ232	3	2,5	Todennäköisesti nisäkkään luuta.	2	R6		321306,31	6819230,00	102,45
LÖ233	1	1,3	Harmaanruskea massa.	2	R6	Sekoittuneen rajalta, tummaa maata.	321304,10	6819230,05	102,43
LÖ233	1	0,5	Kirkasta.	2	R6	Sekoittuneen rajalta, tummaa maata.	321304,10	6819230,05	102,43
LÖ233	2	1,1		2	R6	Sekoittuneen rajalta, tummaa maata.	321304,10	6819230,05	102,43
LÖ234	1	12,7	Taottu.	2	R6	R6:n eteläpuoli, länsireuna, sekoittunut hiesu.	321303,90	6819228,02	102,15
LÖ235	5	4,8		2	R6	R6:n eteläpuoli, länsireuna, sekoittuneen oloinen hiesu.	321303,84	6819227,90	102,18
LÖ236	1	0,7	Kirkasta, heikosti iridisoivaa.	2	R6	R6:n eteläpuoli, länsireuna, sekoittunut hiesu.	321303,90	6819227,91	102,15
LÖ237	4	4,3	Punertavan ruskea massa.	2	R6	Kiven lounaiskulmaa.	321304,56	6819230,29	102,48
LÖ237	5	74,6	Punertavan ruskea ja punainen massa.	2	R6	Kiven lounaiskulmaa.	321304,56	6819230,29	102,48
LÖ237	1	0,9		2	R6	Kiven lounaiskulmaa.	321304,56	6819230,29	102,48
LÖ238	1	0	Kirkasta.	2	R6	Ison kiven koilliskulman alta.	321305,07	6819229,89	102,35
LÖ238	10	28	Punertavanruskea ja punainen massa.	2	R6	Ison kiven koilliskulman alta.	321305,07	6819229,89	102,35
LÖ238	1	0,4		2	R6	Ison kiven koilliskulman alta.	321305,07	6819229,89	102,35
LÖ239	1	5,7	Puupainanteista, vaaleanruskea (beige) massa.	2	R6		321306,08	6819229,80	102,47
LÖ240	2	2,6		2	R6		321306,27	6819229,65	102,46
LÖ240	10	29		2	R6		321306,27	6819229,65	102,46

LÖ241	5	6,2	Punertavan ruskea ja ruskea massa.	2	R6		321304,84	6819230,18	102,43
LÖ241	14	39,8	Punainen ja punertavan ruskea massa.	2	R6		321304,84	6819230,18	102,43
LÖ241	3	1,5		2	R6		321304,84	6819230,18	102,43
LÖ242	1	35,1		2	R6		321305,41	6819229,79	102,47
LÖ242	2	4,3		2	R6		321305,41	6819229,79	102,47
LÖ242	2	4,4	Todennäköisesti nisäkkään luuta.	2	R6		321305,41	6819229,79	102,47
LÖ243	3	2,4		2	R6		321306,09	6819229,76	102,47
LÖ243	7	3,7		2	R6		321306,09	6819229,76	102,47
LÖ243	3	2,8	Harmaa, palamaton (1), valkoiseksi palaneita (3).	2	R6		321306,09	6819229,76	102,47
LÖ243	4	5,1	Harmaanruskea ja punertavan ruskea massa.	2	R6		321306,09	6819229,76	102,47
LÖ244	1	3		2	R6	R6:n lounaiskulma, pinnasta, sekoittuneesta kerroksesta.	321303,74	6819228,68	102,40
LÖ245	2	36	Vihreä kylkipala (1), vihreä pohjapala (1). Seassa vähäinen määrä pieniä kuplia.	2	R6	Sekoittunut hiesu.	321303,89	6819228,45	102,39
LÖ246	1	4		2	R6	R6, pinta.	321305,06	6819228,29	102,47
LÖ246	7	37	Todennäköisesti nisäkkään luuta.	2	R6	R6, pinta.	321305,06	6819228,29	102,47
LÖ247	1	5,5	Oksapunospainanteista (?), punertavan ruskea massa.	2	R6	Tiiviin hiesun pintakerroksesta.	321305,66	6819229,98	102,44
LÖ247	12	32	Todennäköisesti nisäkkään luuta (11) ja kalan luuta (1).	2	R6	Tiiviin hiesun pintakerroksesta.	321305,66	6819229,98	102,44
LÖ248	7	4,6		2	R6	Tiiviin hiesun pinnalta.	321306,22	6819229,72	102,42
LÖ249	4	2,4	Punertavan ruskea ja vaaleanruskea (beige) massa. Yhdessä palassa jonkinlainen painanne.	2	R6	R6, eteläprofiili K3, kivien alta, hiesun päältä.	321304,78	6819228,12	102,40
LÖ249	1	4,6		2	R6	R6, eteläprofiili K3, kivien alta, hiesun päältä.	321304,78	6819228,12	102,40

LÖ249	3	2,1		2	R6	R6, eteläprofiili K3, kivien alta, hiesun päältä.	321304,78	6819228,12	102,40
LÖ249	7	4,8		2	R6	R6, eteläprofiili K3, kivien alta, hiesun päältä.	321304,78	6819228,12	102,40
LÖ250	3	3,8	Yksi palaneista luista todennäköisesti nisäkäspedon kulmahammas.	2	R6	R6, eteläprofiili K3, kivien alta, pintasav.	321304,23	6819228,40	102,42
LÖ250	4	5,8	Todennäköisesti nisäkkään (3) ja linnun luuta (1).	2	R6	Hiilisen hiesun pinta.	321304,23	6819228,40	102,42
LÖ251	1	22,1	11,3 cm:n pituinen, puikkomainen rautaesineen katkelma, jonka toinen pää paksumpi ja poikkileikkaukseltaan neliömäinen, toisen päädyn muodostuessa kapeammasta noin 3 cm:n pituisesta ruodosta. Paksumman pään halkaisija 0,7 cm ja ohuemman pään paksuus 0,4–0,2 cm.	2	R6	Hiilisen hiesun pinta.	321304,14	6819228,58	102,40
LÖ252	2	0,6	Vaaleanruskea (beige) tai punertavan ruskea massa.	2	R6	R6:n länsireuna, hiilisen hiesun seassa, sekoittunut hiesu.	321303,85	6819228,76	102,39
LÖ252	1	1,2		2	R6	R6:n länsireuna, hiilisen hiesun seassa, sekoittunut hiesu.	321303,85	6819228,76	102,39
LÖ252	1	10	Todennäköisesti nisäkkään luuta.	2	R6	R6:n länsireuna, hiilisen hiesun seassa, sekoittunut hiesu.	321303,85	6819228,76	102,39
LÖ254	4	4,7	Yhdessä poikkileikkaukseltaan kolmiomaisessa palassa oksapainannetta. Vaaleanruskea (beige) ja punertavan ruskea massa.	2	R6	Seula.	321303,61	6819228,51	102,33
LÖ254	1	9,2		2	R6	Seula.	321303,61	6819228,51	102,33
LÖ254	3	1,8	Vihreitä.	2	R6	Seula.	321303,61	6819228,51	102,33
LÖ254	5	2,2	Kirkkaita.	2	R6	Seula.	321303,61	6819228,51	102,33
LÖ254	1	0,2		2	R6	Seula.	321303,61	6819228,51	102,33

LÖ255	4	3,4	Osassa paloja olki- tai ruohopainannetta. Punertavan ruskea massa.	2	R6	Kiven alainen likamaakuoppa. (Prismakeppi ollut ilmassa, väärä z-koordinaatti.)	321304,84	6819229,93	102,59
LÖ256	2	0,6		2	R6	Seula.	321304,34	6819228,55	102,41
LÖ256	5	4,8		2	R6	Seula.	321304,34	6819228,55	102,41
LÖ257	1	3,7		2	R6		321304,42	6819228,41	102,39
LÖ257	2	2,1		2	R6		321304,42	6819228,41	102,39
LÖ258	1	8,1	Todennäköisesti nisäkkään luuta.	2	R6	R6, pinta.	321304,96	6819228,36	102,47
LÖ259	1	4,7	Taottu.	2	R6		321305,21	6819228,39	102,44
LÖ259	6	14,1	Osassa paloja oksapainannetta, yksi pala tasapintainen. Harmaanruskea, ruskea ja vaaleanruskea (beige) massa.	2	R6		321305,21	6819228,39	102,44
LÖ259	1	1,3	Lasittamaton reunapala, jälkiä valkosaviliete(?)koristelusta.	2	R6		321305,21	6819228,39	102,44
LÖ259	12	210		2	R6		321305,21	6819228,39	102,44
LÖ259	1	1,2	Kirkasta.	2	R6		321305,21	6819228,39	102,44
LÖ259	4	2,9		2	R6		321305,21	6819228,39	102,44
LÖ259	51	103	Todennäköisesti nisäkkään ja linnun luuta.	2	R6		321305,21	6819228,39	102,44
LÖ262	2	1,2		2	R6	Hiesun seassa hiilinen raita.	321304,60	6819228,41	102,35
LÖ262	1	1,4	Todennäköisesti nisäkkään luuta.	2	R6	Hiesun seassa hiilinen raita.	321304,60	6819228,41	102,35
LÖ263	1	1,9	Moderni?	2	R6	Lopputaso, viimeiset.	321304,52	6819228,97	102,41
LÖ263	7	8,9	Ruskea ja harmaanruskea massa.	2	R6	Lopputaso, viimeiset.	321304,52	6819228,97	102,41
LÖ263	8	13,4	Ruskea ja punertavan ruskea massa.	2	R6	Lopputaso, viimeiset.	321304,52	6819228,97	102,41
LÖ263	88	3		2	R6	Lopputaso, viimeiset.	321304,52	6819228,97	102,41
LÖ263	6	3,3		2	R6	Lopputaso, viimeiset.	321304,52	6819228,97	102,41
LÖ263	27	85	Todennäköisesti nisäkkään ja linnun luuta.	2	R6	Lopputaso, viimeiset.	321304,52	6819228,97	102,41
LÖ183	1	38	Nisäkkään luuta.	2	R6:n pohjoispuoli	Savipatja nokimaan päällä.	321305,34	6819231,09	102,56
LÖ184	5	58	Todennäköisesti nisäkkään luuta.	2	R6:n pohjoispuoli	Savipatja rakenteen päällä.	321304,95	6819231,51	102,54
LÖ185	1	31	Ruskeaa, seassa pieniä kuplia.	2	R6:n pohjoispuoli	Saven ja nokimaan välistä.	321305,58	6819231,25	102,51
LÖ190	1	19,2	Todennäköisesti nisäkkään luuta.	2	R6:n pohjoispuoli		321306,28	6819230,68	102,45
LÖ191	1	0,7		2	R6:n pohjoispuoli		321305,36	6819231,41	102,45
LÖ191	8	12	Todennäköisesti nisäkkään luuta.	2	R6:n		321305,36	6819231,41	102,45

LÖ192	4	37	Todennäköisesti nisäkkään luuta.	2	R6:n		321304,79	6819231,29	102,47
LÖ202	14	38	Nisäkkään luuta.	2	R6:n pohjoispuoli		321305,35	6819231,36	102,30
LÖ203	2	14	Nisäkkään luuta.	2	R6:n pohjoispuoli		321305,07	6819231,64	102,33
LÖ204	8	141	Nisäkkään luuta.	2	R6:n pohjoispuoli		321305,01	6819231,31	102,33
LÖ205	1	0,9	Sinistä, mahdollinen pohjapala, seassa pieniä kuplia.	2	R6:n pohjoispuoli		321305,04	6819231,58	102,33
LÖ206	1	1,7	Kirkasta.	2	R6:n pohjoispuoli		321304,83	6819231,22	102,34
LÖ207	1	2,2	Lasitettu pohja- tai kylkipala, valkosavilietekoristelua.	2	R6:n pohjoispuoli		321305,04	6819231,17	102,36
LÖ208	1	28	0,5 cm:n paksuinen metallitanko, jonka yksi pää taivutettu koukkumaisesti kaarelle. Toinen pää myös hieman taivutettu.	2	R6:n pohjoispuoli		321304,82	6819231,39	102,34
LÖ209	1	2,2	Kellertävää/kellertävänvihreää, seassa kuplia, pinta heikosti iridisoiva.	2	R6:n pohjoispuoli		321304,29	6819231,59	102,51
LÖ264	3	50	Moderneja (?) tai taottuja.	2	KKA	Sekoittuneesta maasta 40 cm alaspäin.	321308,29	6819227,29	102,36
LÖ264	1	0,2	Koristeleमतonta.	2	KKA	Sekoittuneesta maasta 40 cm alaspäin.	321308,29	6819227,29	102,36
LÖ264	4	4,8		2	KKA	Sekoittuneesta maasta 40 cm alaspäin.	321308,29	6819227,29	102,36
LÖ264	1	2,4	Vihreänruskeaa, seassa pieniä kuplia.	2	KKA	Sekoittuneesta maasta 40 cm alaspäin.	321308,29	6819227,29	102,36
LÖ264	2	6,9	Todennäköisesti nisäkkään luuta.	2	KKA	Sekoittuneesta maasta 40 cm alaspäin.	321308,29	6819227,29	102,36
LÖ264	1	0		2	KKA	Sekoittuneesta maasta 40 cm alaspäin.	321308,29	6819227,29	102,36



LÖ32	2	33	Nisäkkään luuta.	2	KKB (laajennus)	Kiveystä esiin puhdistettaessa.	321291,38	6819221,96	102,59
LÖ89	1	2,1	Harmaata, kivilajin massan seassa pieniä valkoisia pitkänomaisia ja pyöreähköjä mikrofossiileja.	2	KKB (laajennus)	Kivien poistossa, tummanruskea maa.	321292,27	6819221,88	102,62
LÖ196	1	2,2	Koristeltu pohjapala. Koristeltu toiselta puolelta käsinmaalatuilla siniharmailta viivoilla ja pisteryhmillä (valkoinen tausta). Koristelemattomalla puolella valkoinen ja harmaa lasite. Ehkä lautasen tai vadin pohjasta.	2	KKB (laajennus)	Tumman hiilisen ja moreenin rajalta.	321290,97	6819222,48	102,51
LÖ196	2	18	Todennäköisesti nisäkkään luuta.	2	KKB (laajennus)	Tumman hiilisen ja moreenin rajalta.	321290,97	6819222,48	102,51
LÖ217	1	6,6	Taottu? Kiertynyt.	2	KKB (laajennus)	Koealan etelänurkan tummasta maasta.	321291,18	6819220,99	102,47
LÖ217	2		2 cm:n levyisiä ja 0,4 cm:n paksuisia, kaarevia ja taipuneita nahkasuikaleita. Todennäköisesti samasta kappaleesta.	2	KKB (laajennus)	Koealan etelänurkan tummasta maasta.	321291,18	6819220,99	102,47
LÖ260	14	32,1	Osassa paloja ruoho- ja olkipainannetta (?). Vaaleanruskea (beige) ja punertavan ruskea massa.	2	KKB (laajennus)	Laajennus, hiililäikkä.	321291,47	6819222,34	102,44
LÖ260	10	25,4		2	KKB (laajennus)	Laajennus, hiililäikkä.	321291,47	6819222,34	102,44
LÖ12	1	0,9	Moderni. Alumiinia?	2	KKB:n (laajennus) luoteispuoli		321289,95	6819223,94	102,62
LÖ22	1	11,3		2	KKB:n (laajennus) kaakkoispuoli	Tumman ja vaalean välistä.	321292,80	6819221,23	102,61
LÖ23	1	1,5	Sylinterinmuotoinen hylsy. Kupariseosta? Suuaukostaan hieman litistynyt. Pituus 1,7 cm, halkaisija 0,7 cm.	2	KKB:n (laajennus) kaakkoispuoli		321295,82	6819220,92	102,47
LÖ24	1	4	Koristelematon pohjapala, halkaisija noin 3,8 cm.	2	KKB:n (laajennus) luoteispuoli		321288,51	6819222,68	102,56
LÖ25	1	6	Tummanharmaata, yksi sivu kaareva ja sileä.	2	KKB:n (laajennus) eteläpuoli	Ruskea tiivis maa.	321291,37	6819219,91	102,58

LÖ26	1	4,4	0,6–0,2 cm:n levyinen ja 0,1 cm:n paksuinen spiraalin muotoon taivutettu kupariseossuikale, jonka halkaisija 3,3 cm.	2	KKB:n (laajennus) kaakkoispuoli	Harmaa, tiivis, hiilen ja tiilen sekainen maa.	321293,47	6819220,64	102,61
LÖ31	1	1,6	Vihreää. Seassa pieniä kuplia.	2	KKB:n (laajennus) itäpuoli	1 m <sup>2</sup> alalta, pienen kiven ja sekoittuneen ja vaalean moreenin seasta.	321296,74	6819222,47	102,51
LÖ31	11	177	Nisäkkään luuta.	2	KKB:n (laajennus) itäpuoli	1 m <sup>2</sup> alalta, pienen kiven ja sekoittuneen ja vaalean moreenin seasta.	321296,74	6819222,47	102,51
LÖ31	1	9	Harmaata.	2	KKB:n (laajennus) itäpuoli	1 m <sup>2</sup> alalta, pienen kiven ja sekoittuneen ja vaalean moreenin seasta.	321296,74	6819222,47	102,51
LÖ31	3	21,3	Lasittamattomia, punasavisia.	2	KKB:n (laajennus) itäpuoli	1 m <sup>2</sup> alalta, pienen kiven ja sekoittuneen ja vaalean moreenin seasta.	321296,74	6819222,47	102,51
LÖ35	1	7,6		2	KKB:n (laajennus) kaakkoispuoli	Tummanruskea maa.	321292,84	6819220,10	102,54
LÖ38	3	23,5	Lasitettuja reunapaloja (2), lasittamaton reunapala (1). Lasitetuissa paloissa ruskea lasite. Lasittamaton reunapala voi olla myös kaakeli.	2	KKB:n (laajennus) kaakkoispuoli	1,5 m <sup>2</sup> alalta kiveyksen lomasta.	321295,82	6819221,54	102,54
LÖ38	1	0,5	Koristeltu reunapala. Epämääräistä sinistä koristelua, mahdollisesti käsinmaalattu?	2	KKB:n (laajennus) kaakkoispuoli	1,5 m <sup>2</sup> alalta kiveyksen lomasta.	321295,82	6819221,54	102,54
LÖ38	1	1,5	Seassa pieniä kuplia.	2	KKB:n (laajennus) kaakkoispuoli	1,5 m <sup>2</sup> alalta kiveyksen lomasta.	321295,82	6819221,54	102,54
LÖ38	5	25,7	Todennäköisesti nisäkkään luuta.	2	KKB:n (laajennus) kaakkoispuoli	1,5 m <sup>2</sup> alalta kiveyksen lomasta.	321295,82	6819221,54	102,54
LÖ38	2	29,3		2	KKB:n (laajennus) kaakkoispuoli	1,5 m <sup>2</sup> alalta kiveyksen lomasta.	321295,82	6819221,54	102,54
LÖ7	1	1,4	Kuparikolikko: 1 penni, Aleksanteri II (1914), halkaisija 1,5 cm, paino 1,4 g.	2	R2	Metallinilmaisineläytö.	321298,40	6819228,78	102,56
LÖ27	1	0	Hieman litistynyt alumiinirengas alumiinisesta pullonkorkista, moderni.	2	R2:n pohjoispuoli	Metallinilmaisineläytö.	321299,16	6819230,81	102,55
LÖ29	1	10,8	Sulanut kupariseoskappale, noin 2,8 x 1,3 cm:n kokoinen.	2	R4	Metallinilmaisineläytö.	321294,03	6819229,37	102,92

LöytökuvaAlue 1

K1. LÖ112. Pii-iskos.



K2. LÖ64. Pullon suu.



K2. itäpuoli. LÖ1. Jalkineen kantarauta.



K3. LÖ6. Pullon suu.



K3. LÖ48. Punasavi.



K3. LÖ123. Lasiesineen jalka



K3. LÖ123. Punasavi, lasiesineen jalka, kuparilevy.



K3. LÖ133. punasavikeramiikka ja palanut savi.



K3. LÖ137. Fajanssikansi



K3. LÖ137. Posliinia.



K3. LÖ137. Pullolasia.



K3. LÖ137. punasavkeramiikkaa.



K3. LÖ137. tuluspää ja liuskekivi



K3. LÖ138. Haarukka.



K3. LÖ157. Jalkine.



K3. LÖ157. Jalkine.



K3. LÖ157. Jalkine



K3. LÖ159. Pullolasia ja K3. LÖ162. Lääkepullon suu ja pöytäpullon suu.



K3. LÖ165. Pronssinappi.



K3. Pohjoisprofiili. Kaakelia.



K3B. LÖ161. Raha.



K5. LÖ8. Liuskehoimen katkelma



K8. LÖ53. Leijonatunnus.

K8. Länsipuoli. LÖ174. Pullon suu.



K9. LÖ34. Punasavikeramiikka.

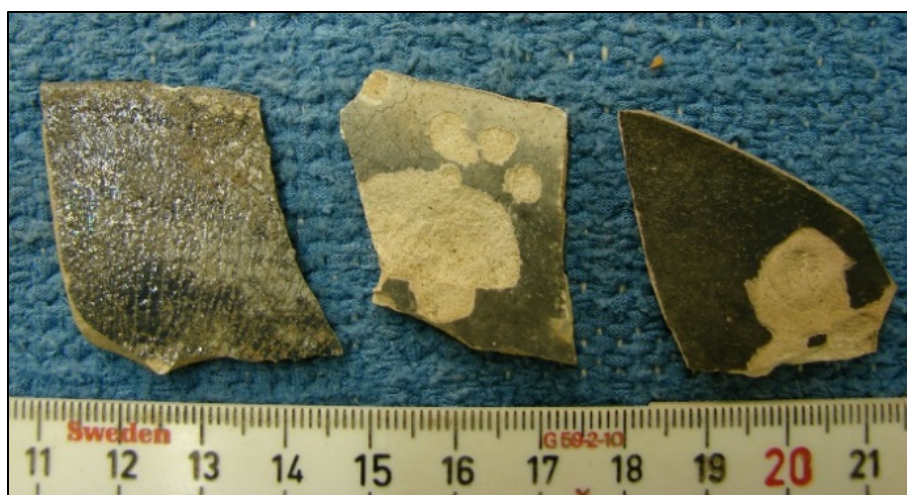

K9. LÖ36. Kivisavikeramiikka.





K9. LÖ36. Punasavikeramiikkaa.



K9. LÖ45. Penni vuodelta 1873



K9. LÖ47. Kahvikuppi.



K9. LÖ47. Lääkepullo.



K9. LÖ47. Lasia ja punasavikeramiikkaa.



K9. LÖ47. Punasavikeramiikkaa.



K9. LÖ75. Avaimen katkelma



K9. LÖ106. Kaakelia.



K9. LÖ107. Liitupiipun koppa.



K9. LÖ107. Punasavikeramiikkaa.



K9.LÖ108. Punasavikeramiikkaa.



K9. LÖ109. Punasavikeramiikkaa.



K9. LÖ113. Punasavikeramiikkaa.



K9. LÖ114. Rautakauden keramiikkaa.



K9. LÖ198. Astialasia.



K9. LÖ130. Punasavikeramiikkaa ja kuonaantunutta punasavikeramiikkaa.



K9 ja K11 väli. LÖ71. Punasavikeramiikka (vasen). LÖ72. Fajanssi (oikea).



K9, eteläpuoli. LÖ69. Fajanssi.

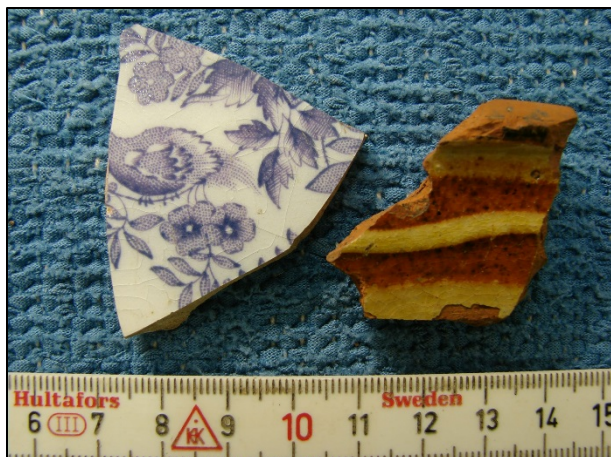

K10. LÖ37. Fajanssi ja punasavikeramiikka.



K10. LÖ57. Fajanssia.



K10. LÖ57. Metallinen henkselin solki.



K10. LÖ57. Nahanpaloja.



K10. LÖ65 ja 87. Punasavikeramiikka.



K10. LÖ87. Punasavikeramiikka.



K10. LÖ88. Punasavikeramiikka.



K10. LÖ128. Punasavikeramiikka.



K11. LÖ33. Kaakeli.





K11. LÖ59. Punasavikeramiikka.

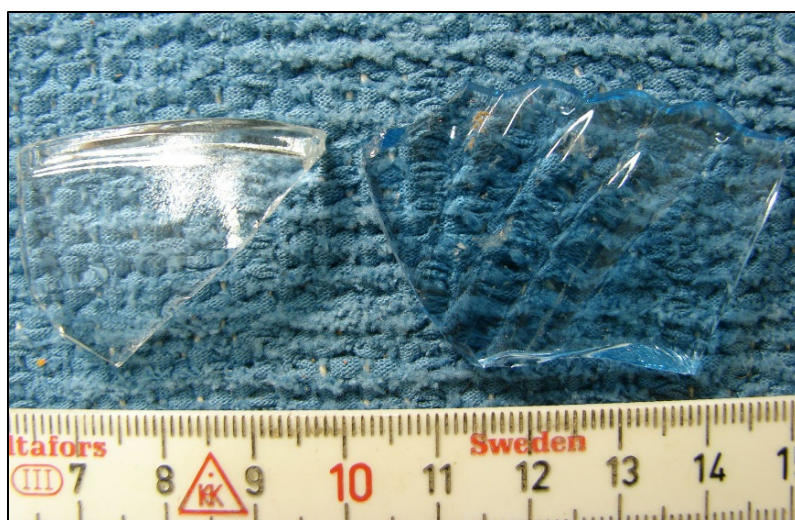

K11. LÖ61. Astialasia.



K11. LÖ73. Liitupiipun koppa.



K11. LÖ67. Fajanssia.



K12. LÖ3. Aterimen kahva.



K12. LÖ3. Punasavikeramiikka, pullolasi ja fajanssi.



K12. LÖ3. Varhaiskeskiaikaista keramiikkaa.



K13B. LÖ86. Pullonkorkki.



K13B. LÖ129. Kannen nuppi, jalka tai kahva.



K14. LÖ124. Liitupiipunvarsi.



K14. LÖ127. Rautaesineen katkelma.



K14. LÖ163. Pullolasia.



K14. LÖ166. Punasavikeramiikkaa.

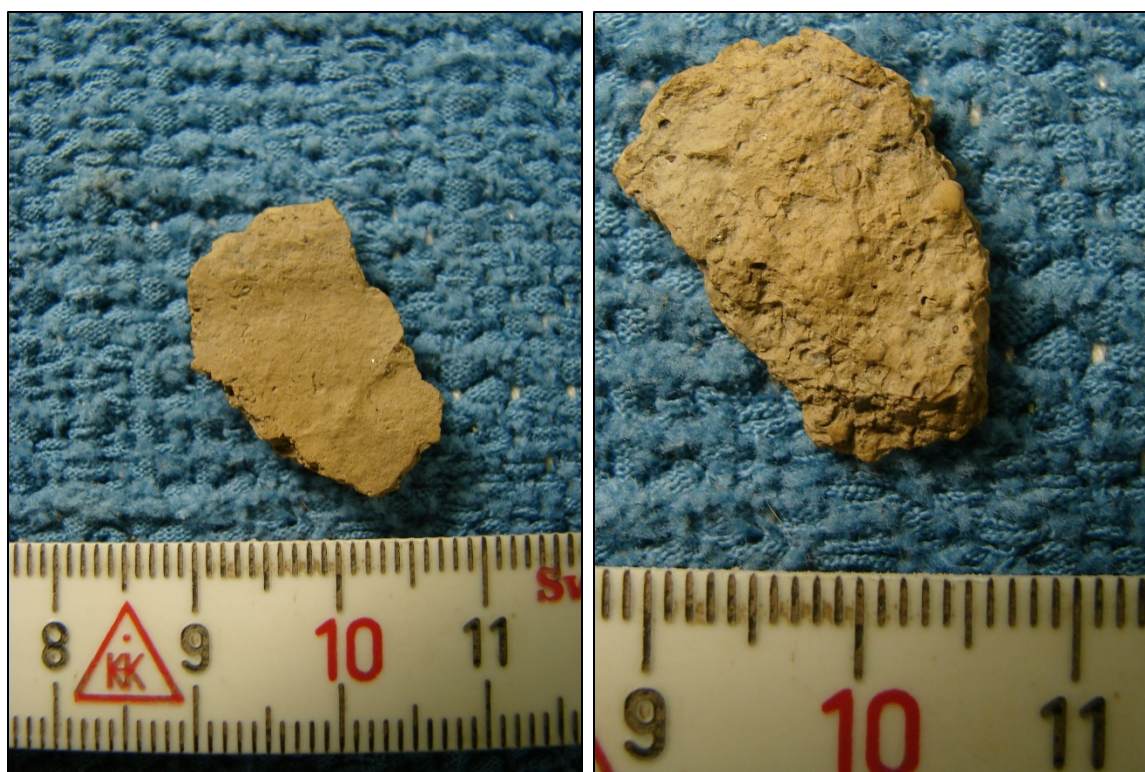

K14. LÖ167. Rautakautista keramiikkaa.



KK1. Rautanaula, kvartsi-iskos, punasavikeramiikkaa, fajanssi ja pullolasia.



KK2 (kerros 2, 10–20 cm) Kivisavikeramiikkaa.



KK2 (kerros 2, 10–20 cm) metallikahva ja metallilevyt.



KK2 (kerros 2, 10–20 cm) Punasavikeramiikkaa, fajanssia ja tasolasia.



KK2 (kerros 2, 10–20 cm). Varhaiskeskiaikaista keramiikkaa.



KK10. Punasavi, pullolasi ja kaakeli.



KK11. LÖ103. Punasavikeramiikka.



KK12. LÖ105. Punasavikeramiikka ja harmaasavikeramiikka.

## Alue 2



KKB. LÖ89. Pii-iskos.





KKB. LÖ196. Fajanssi.



KKB. LÖ217. Nahapala.



KKB. LÖ260. Mahdollinen valinmuotin kappale.



KKB, eteläpuoli. LÖ25. Piiydin.



KKB, itäpuoli. LÖ31. Kaakeli.



KKB, itäpuoli. LÖ31. Piitä.



KKB, kaakkoispuoli. LÖ22. Kvartsi-iskos.



KKB, kaakkoispuoli. LÖ26. Pronssispiraali.



R1. LÖ16. Rautalewyn katkelma.



R1. LÖ140. Punasavikeramiikka.



R1. LÖ253. Pullolasia.



R2. LÖ94. Pii.



R2. LÖ95. Punasavikeramiikka.



R2. LÖ150. Kaakeli tai fajanssi, ja kaakeli.



R2. LÖ86. Nappi.

R2. Metallinilmais in löytö. Raha.



R3. LÖ40. Pullolasia.



R3. LÖ41. Nappi.



R3. LÖ42. Nappi



R3. LÖ42. Punasavikeramiikka ja kivasavikeramiikka.



R3. LÖ121. Astialasia.



R3. LÖ121. Punasavikeramiikka.



R3. LÖ145. Punasavikeramiikka ka kivasavikeramiikka.



R3. LÖ146. Pullolasia.



R4, metalinilmaisin löytö. LÖ29. Kupariseoskappale.



R5. LÖ50. Kaakeli ja punasavikeramiikka.





R5, eteläpuoli. LÖ13. Nappi.



R5, kaakkoispuoli. LÖ14. Raha.

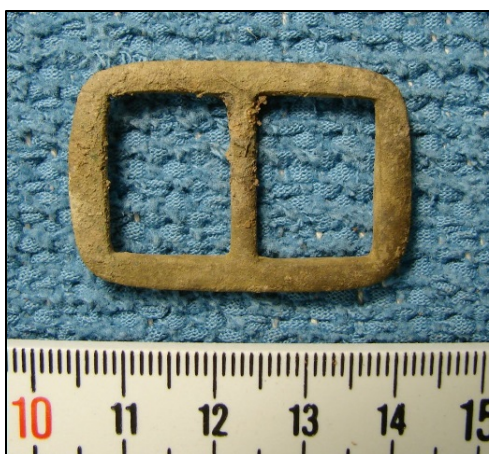

R5, lounaispuoli. LÖ10. Solki.



R5. LÖ44. Kalansuomu.



R5. LÖ44. Palanut savi, tiili, rautanaula ja kalansuomu.



R5. LÖ91. Kaakeli.



R6. LÖ43. Punasavikeramiikka.



R6. LÖ139. Kupariseoskappale ja rautaniitti.



R6. LÖ153. Rautakautista keramiikkaa ja pii-iskos. R6. LÖ201. Palanutta savea.

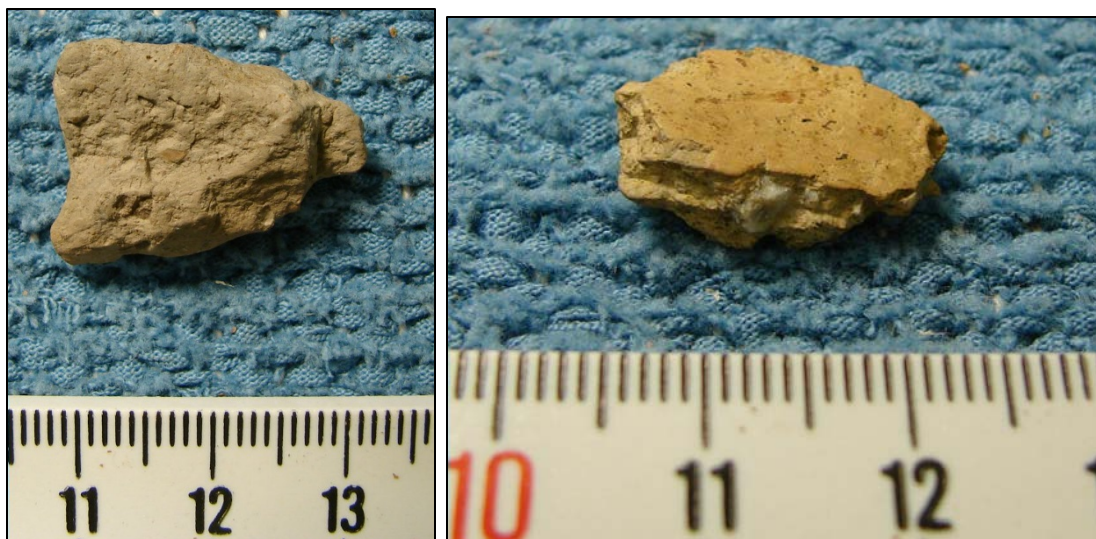

R6. LÖ201. Saviastian pala/palanutta savea. R6. LÖ212. Rautakautista keramiikkaa.

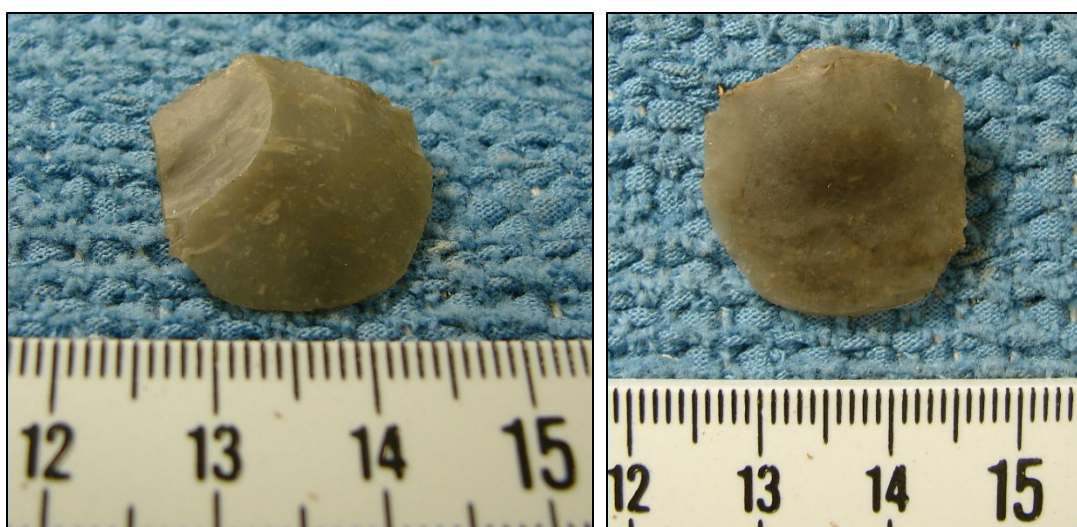

R6. LÖ213. Piiesineen katkelma tai pii-iskos.



R6. LÖ214. Palanutta savea.



R6. LÖ216. Kalansuomuja.



R6. LÖ216. Palamattomia luita.



R6. LÖ221. Palanutta savea.



R6. LÖ221. Palanut luu ja kalansuomu.



R6. LÖ221. Palanut savi ja tiili.



R6. LÖ221. Pronssi tai kuparivartaan katkelma.



R6. LÖ227. Palanut savi ja tiili.



R6. LÖ228. Sarvea ja kuonaa.



R6. LÖ232. Palanut pii.



R6. LÖ233 ja LÖ239 palanut savi.



R6. LÖ243. Palanutta savea (vasemmalla) ja pii-iskoksia (oikealla)



R6. LÖ2250. Palanut luu.



R6. LÖ251. Rautaesineen katkelma.



R6. LÖ254. Palanutta savea ja tiiltä.



R6. LÖ263. Mahdollinen valinmuotin kappale. Palanutta savea.